



POWIAT TATRZAŃSKI

✉ ul. Chramcówki 15, 34-500 Zakopane

☎ tel. (+48 18) 20-17-100

🌐 <http://www.powiat.tatry.pl>

☎ fax (+48 18) 20-17-104

✉ e-mail: zp@powiat.tatry.pl

SPECYFIKACJA ISTOTNYCH WARUNKÓW ZAMÓWIENIA

do postępowania przetargowego prowadzonego w trybie przetargu nieograniczonego o wartości szacunkowej powyżej 30.000 EURO a mniejszej niż kwoty określonej w przepisach wydanych na podstawie art. 11, ust. 8 ustawy PZP

na:

„Kompleksowe zimowe utrzymanie dróg oraz świadczenie usług sprzętowych związanych z zimowym utrzymaniem dróg powiatowych na terenie Powiatu Tatrzańskiego w sezonie zimowym 2017/2018”

Zamawiający:

POWIAT TATRZAŃSKI

ulica Chramcówki 15

34-500 Zakopane



STAROSTWO POWIATOWE W ZAKOPANEM

✉ ul. Chramcówki 15, 34-500 Zakopane
☎ tel. (+48 18) 20-17-100 🌐 <http://www.powiat.tatry.pl>
☎ fax (+48 18) 20-17-104 ✉ e-mail: zp@powiat.tatry.pl

Znak sprawy: ZP.272.14.2017

WSTĘP

Podstawa prawna niniejszego postępowania przetargowego to: Ustawa z dnia 29 stycznia 2004 roku – Prawo zamówień publicznych (j.t. Dz. U. z dnia 22 grudnia 2015 roku, poz. 2164 ze zm.) zwana dalej „ustawą” lub „ustawą PZP” oraz akty wykonawcze wydane na jej podstawie.

Niniejsza Specyfikacja Istotnych Warunków Zamówienia zwana dalej „SIWZ” zawiera informacje i wytyczne dla wykonawców ubiegających się o uzyskanie zamówienia publicznego na: „**Kompleksowe zimowe utrzymanie dróg oraz świadczenie usług sprzętowych związanych z zimowym utrzymaniem dróg powiatowych na terenie Powiatu Tatrzańskiego w sezonie zimowym 2017/2018**”.

Niniejsza SIWZ została opracowana na podstawie wyżej cytowanej ustawy – Prawo zamówień publicznych oraz aktów wykonawczych wydanych na jej podstawie.

W sprawach nieuregulowanych niniejszą SIWZ stosuje się przepisy ustawy.

1. Nazwa oraz adres Zamawiającego:

1.1. Dane Zamawiającego:

POWIAT TATRZAŃSKI
ulica Chramcówki 15
34-500 Zakopane

☎ tel. (+48 18) 20-17-100

REGON: 491893121

☎ fax (+48 18) 20-17-104

NIP: 736-17-20-593

📧 adres poczty elektronicznej:

zp@powiat.tatry.pl

🌐 adres strony internetowej:

www.powiat.tatry.pl

1.2. Adres do korespondencji:

Starostwo Powiatowe w Zakopanem
ulica Chramcówki 15
34-500 Zakopane

1.3. Starostwo Powiatowe w Zakopanem jest czynne w dniach:

- 1) poniedziałek w godzinach 7:30 – 16:00,
- 2) wtorek – czwartek w godzinach 7:30 – 15:30,
- 3) piątek w godzinach 7:30 – 15:00.

2. Tryb udzielenia zamówienia:

2.1. Zamawiający informuje, że niniejsze postępowanie o udzielenie zamówienia publicznego prowadzone jest w trybie **przetargu nieograniczonego** na podstawie art. 39 i następujących wyżej wymienionej ustawy z dnia 29 stycznia 2004 roku – Prawo zamówień publicznych.

2.2. Zamawiający informuje, że niniejsze postępowanie o udzielenie zamówienia publicznego jest o wartości szacunkowej powyżej 30.000 EURO a mniejszej niż kwoty określonej w



STAROSTWO POWIATOWE W ZAKOPANEM

✉ ul. Chramcówki 15, 34-500 Zakopane
☎ tel. (+48 18) 20-17-100 🌐 <http://www.powiat.tatry.pl>
☎ fax (+48 18) 20-17-104 ✉ e-mail: zp@powiat.tatry.pl

Znak sprawy: ZP.272.14.2017

przepisach wydanych na podstawie art. 11, ust. 8 ustawy.

- 2.3. Postępowanie oznaczone jest, jako znak sprawy: **ZP.272.14.2017**.
- 2.4. Wszelka korespondencja oraz dokumentacja w tej sprawie będzie powoływać się na powyższe oznaczenie.
- 2.5. Ogłoszenie o niniejszym zamówieniu zostało zamieszczone na stronie internetowej zamawiającego pod adresem: www.powiat.tatry.pl oraz na tablicy ogłoszeń w siedzibie Starostwa Powiatowego w Zakopanem w dniu publikacji ogłoszenia w Biuletynie Zamówień Publicznych zwanego dalej „BZP”.
- 2.6. Niniejsza SIWZ została udostępniona na stronie internetowej zamawiającego pod adresem: www.powiat.tatry.pl (zakładka zamówienia publiczne) od dnia publikacji ogłoszenia o zamówieniu w BZP.

3. Opis przedmiotu zamówienia:

- 3.1. Przedmiotem przetargu jest wybór wykonawcy, który będzie świadczył na rzecz zamawiającego usługi określone według Wspólnego Słownika Zamówień (CPV) jako: główny przedmiot zamówienia:
90620000-9 (Usługi odśnieżania),
oraz przedmiot zamówienia uzupełniający:
90630000-2 (Usługi usuwania oblodzeń),
90610000-6 (Usługi sprzątnięcia i zamiatania ulic),
polegające na realizacji zadania pod nazwą: „Kompleksowe zimowe utrzymanie dróg oraz świadczenie usług sprzętowych związanych z zimowym utrzymaniem dróg powiatowych na terenie Powiatu Tatrzańskiego w sezonie zimowym 2017/2018” z podziałem na 3 (trzy) Zadania wg podziału określonego w punkcie 3.5 niniejszej SIWZ.
- 3.2. Szczegółowy wykaz dróg, na których będą wykonywane usługi objęte niniejszym postępowaniem, wraz z podziałem na Zadania został przedstawiony na mapach, które stanowią załączniki nr 7 i nr 8 do niniejszej SIWZ.
- 3.3. Świadczenie usług będących przedmiotem niniejszego postępowania o udzielenie zamówienia publicznego, o których mowa powyżej w szczególności polegać będzie na wykonywaniu:
 - 1) Czynności związanych z zimowym utrzymaniem dróg, zwane dalej „ZUD”, które polegać będą na odśnieżaniu dróg poprzez mechaniczne usuwanie śniegu z jezdni, poboczy i chodników oraz zwalczaniu śliskości zimowej. Zwalczanie śliskości zimowej będzie polegać na zapobieganiu i usuwaniu wszystkich jej postaci za pomocą materiału uszorstniającego i/lub środków chemicznych zgodnych z obowiązującymi w tym zakresie przepisami prawa, tj. Rozporządzeniem Ministra Środowiska z dnia 27 października 2005 roku w sprawie rodzajów i warunków stosowania środków jakie mogą być używane na drogach publicznych oraz ulicach i placach (Dz. U. z dnia 24 listopada 2005 roku Nr 230, poz. 1960), a także na ręcznym odśnieżaniu i posypywaniu miejsc w rejonie małej architektury, deptaka oraz schodów estakady



STAROSTWO POWIATOWE W ZAKOPANEM

✉ ul. Chramcówki 15, 34-500 Zakopane
☎ tel. (+48 18) 20-17-100 🌐 <http://www.powiat.tatry.pl>
☎ fax (+48 18) 20-17-104 ✉ e-mail: zp@powiat.tatry.pl

Znak sprawy: ZP.272.14.2017

południowej ulicy Powstańców Śląskich,

- 2) Czynności związane z pozimowym mechanicznym i ręcznym sprzątaniem dróg (Zadanie Nr 1, Nr 2 i Nr 3),
 - 3) Czynności związane z załadunkiem i wywozem śniegu (Zadanie Nr 1, Nr 2 i Nr 3).
- 3.4. W każdym Zadaniu obejmującym kompleksowe utrzymanie dróg powiatowych, będących przedmiotem niniejszego postępowania przetargowego Wwykonawca musi zapewnić odśnieżenie zatok postojowych oraz przystankowych, miejsc manewrowych służących do zawracania środków komunikacji publicznej oraz ciągów pieszych, pieszo - rowerowych, kap chodnikowych i bezpieczników na mostach i estakadach.
- 3.5. Kompleksowe zimowe utrzymanie dróg oraz świadczenie usług sprzętowych związanych z zimowym utrzymaniem dróg powiatowych na terenie Powiatu Tatrzańskiego w sezonie zimowym 2017/2018, o którym mowa wyżej w szczególności obejmuje wykonanie następującego zakresu usług:

ZADANIE – Nr 1

CZĘŚĆ I Kompleksowe zimowe utrzymanie dróg

Lp	Nr drogi	Nazwa drogi	Długość odcinka [km]	Od km	Do km	Pow. jezdni [tys. m ²]	Standard	Uwagi
1.	1656K	ul. Powstańców Śląskich – jezdnia i parking oraz Estakada Północna	1,970	0+000	1+970	26,45	I	Wywożenie śniegu z chodników na bieżąco zgodnie z czasem reakcji określonym w standardzie drogi
2.	1656K	ul. Powstańców Śląskich Estakada Południowa - deptak	0,420	0+000	0+420	3,60	III	Ciąg pieszy – (chodnik oraz schody) Estakady południowej utrzymywane na bieżąco z czasem reakcji określonym w standardzie I
3.	Droga wewnętrzna	Droga wewnętrzna od ul. Chramcówki do ul. Szymony i parkingi przy siedzibie Starostwa Powiatowego w Zakopanem	0,510	0+000	0+510	7,26	II	W przypadku wystąpienia opadów nocnych odśnieżanie drogi i parkingów winno być zakończone do godz. 6³⁰
4.	Droga wewnętrzna	Droga wewnętrzna boczna od ul. Gładkie – dojazd do parkingu Szpitala Specjalistycznego Chorób Płuc im. dr O. Sokołowskiego	0,165	0+000	0+165	0,495	II	W przypadku wystąpienia opadów nocnych odśnieżanie drogi i parkingów winno być zakończone do godz. 6³⁰ .



STAROSTWO POWIATOWE W ZAKOPANEM

✉ ul. Chramcówki 15, 34-500 Zakopane
☎ tel. (+48 18) 20-17-100 🌐 <http://www.powiat.tatry.pl>
☎ fax (+48 18) 20-17-104 ✉ e-mail: zp@powiat.tatry.pl

Znak sprawy: ZP.272.14.2017

Lp	Nr drogi	Nazwa drogi	Długość odcinka [km]	Od km	Do km	Pow. jezdni [tys. m ²]	Standard	Uwagi
5.	1648K	ul. Balzera w m. Zakopane	5,120	0+000	5+120	38,48	I	Odcinek od skrzyżowania z Droga do Olczy do skrzyżowania z drogą gminna na Murzasichle. Parkingi utrzymywane na bieżąco zgodnie z czasem reakcji określonym w standardzie drogi.
6.	1648K	Zakopane - Wierch Porońca	9,520	0+000	9+520	52,80	I	Odcinek od skrzyżowania na Murzasichle do ronda na W. Porońca Parkingi utrzymywane na bieżąco zgodnie z czasem reakcji określonym w standardzie drogi
7.	1649K	Łysa Polana - Morskie Oko	1,500	0+000	1+500	9,00	II	Odcinek od ronda na Łysej Polanie do parkingu na Palenicy Białczańskiej Parkingi oraz ciągi piesze utrzymywane na bieżąco zgodnie z czasem reakcji określonym w standardzie drogi
8.	1649K	Łysa Polana - Morskie Oko	6,890	1+500	8+390	41,34	III	Odcinek od parkingu na Palenicy Białczańskiej do Włosienicy

Wszystkie obiekty mostowe znajdujące się w ciągach wyżej wymienionych dróg, w zakresie ciągów pieszych, pieszo – rowerowych, bezpieczników i gzymsów należy odśnieżać na bieżąco zaraz po ustaniu opadów śniegu. Wykonawca winien również zapewnić pracowników do ręcznego odśnieżania mostów z miejsc niedostępnych dla jednostek sprzętowych.

Chodniki wyszczególnione do zimowego utrzymania winny być odśnieżane na bieżąco, tak by grubość warstwy śniegu nie przekraczała 5 cm i następnie posypywane materiałem uszorstniającym. Czasy rozpoczęcia, zakończenia i reakcji na poszczególne zjawiska winny być zgodne ze standardami przypisanymi dla drogi lub określonymi w Uwagach do standardu dla danej drogi w ciągu której znajduje się chodnik.



STAROSTWO POWIATOWE W ZAKOPANEM

✉ ul. Chramcówki 15, 34-500 Zakopane
☎ tel. (+48 18) 20-17-100 🌐 <http://www.powiat.tatry.pl>
☎ fax (+48 18) 20-17-104 📧 e-mail: zp@powiat.tatry.pl

Znak sprawy: ZP.272.14.2017

Odśnieżanie wyznaczonych chodników.

- 1) Zakres prac obejmuje następujące chodniki:
 - a) Droga nr 1656K - ul. Powstańców Śląskich – 1 910,00 mb,
 - b) Droga nr 1648K - ul. O. Balzera w m. Zakopane – 2 750,00 mb,
 - c) Droga nr 1648K - ul. O. Balzera w Zakopanem „Cyrhla” – 315,00 mb.

CZĘŚĆ II Pozimowe sprzątanie dróg powiatowych

Zakres prac obejmuje nawierzchnię: jezdni, chodników oraz kap chodnikowych i bezpieczników na obiektach mostowych, w szczególności:

- 1) Droga 1656K – ul. Powstańców Śląskich – jezdnia i parking oraz Estakada Północna i Estakada Południowa – deptak od skrzyżowania z DW 958 do granicy administracyjnej miasta Zakopane – 1970 mb,
- 2) Droga 1648K od skrzyżowania z drogą gminną ul. Droga na Bystre do skrzyżowania z drogą gminną w kierunku miejscowości Murzasichle (Brzeziny) – 5 120 mb,
- 3) Droga wewnętrzna od ul. Chramcówki do ul. Szymony i parkingi przy siedzibie Starostwa Powiatowego w Zakopanem – 510,00 mb,
- 4) Droga wewnętrzna boczna od ul. Gładkie – dojazd do parkingu Szpitala Specjalistycznego Chorób Płuc im. dr O. Sokołowskiego – 165,00 mb,
- 5) Obiekty mostowe w ciągu drogi 1656K:
 - w km 0+066 (estakada północna) w m. Zakopane,
 - w km 0+066 (estakada południowa – deptak) w m. Zakopane,
 - w km 1+150 w m. Zakopane,
- 6) Obiekty mostowe w ciągu drogi 1648K ul. Balzera:
 - w km 1+347 w m. Zakopane,
- 7) Obiekty mostowe w ciągu drogi 1648K Zakopane – Wierch Porońca:
 - w km 1+880 w m. Murzasichle,
 - w km 2+995 w m. Małe Ciche,
- 8) Obiekty mostowe w ciągu drogi 1949K:
 - w km 0+450 w m. Bukowina Tatrzańska,
 - w km 2+020 w m. Bukowina Tatrzańska,
 - w km 4+300 w m. Bukowina Tatrzańska,

CZĘŚĆ III Usługa sprzętowa polegająca na załadunku i wywozie śniegu z obrębu pasa drogowego dróg powiatowych

Zakres prac obejmuje odcinki dróg opisane w CZĘŚCI II pkt 1 – 4 **trzykrotnie** w terminie obowiązywania umowy.

Uwaga: Zamawiający ilość wywozów określił jako średnią z ostatnich lat, przy czym w zależności od warunków atmosferycznych zamawiający zastrzega sobie możliwość zwiększenia ilości wywozu w ramach dobowego utrzymania.

Wywóz śniegu z pasa drogowego następuje na wezwanie zamawiającego w zakresie i terminie wskazanym w wezwaniu. Zamawiający powiadomi wykonawcę o terminie i miejscu podstawienia sprzętu za pomocą faksu, e-maila lub telefonicznie co zostanie odnotowane w dzienniku zimowego utrzymania w celu potwierdzenia przez



STAROSTWO POWIATOWE W ZAKOPANEM

✉ ul. Chramcówki 15, 34-500 Zakopane
☎ tel. (+48 18) 20-17-100 🌐 <http://www.powiat.tatry.pl>
☎ fax (+48 18) 20-17-104 ✉ e-mail: zp@powiat.tatry.pl

Znak sprawy: ZP.272.14.2017

zamawiającego.

Wykonawca zobowiązany będzie do zorganizowania wywozu i podstawienia sprzętu w ciągu 2 dni od dnia powiadomienia go przez zamawiającego. W informacji o rozpoczęciu wywozu śniegu zamawiający określi termin zakończenia robót, w którym śnieg należy wywieźć.

Miejsce składowania śniegu będzie zlokalizowane staraniem własnym Wykonawcy z uwzględnieniem obowiązujących w tym zakresie przepisów prawa.

Wykonawca winien również zapewnić pracowników do ręcznego usunięcia i załadunku śniegu z miejsc niedostępnych dla ładowarki lub wirnika, a także do prac porządkowych w trakcie i po wywozie śniegu.

Koszt usługi sprzętowej polegającej na załadunku i wywozie śniegu z obrębu pasa drogowego wykonawca winien wliczyć w cenę dobowego zimowego utrzymania danej drogi (usługa nie podlega odrębnemu wynagrodzeniu).

ZADANIE – Nr 2

CZĘŚĆ I Kompleksowe zimowe utrzymanie dróg

Lp	Nr drogi	Nazwa drogi	Długość odcinka [km]	Od km	Do km	Pow. jezdni [tys. m ²]	Standard	Uwagi
1.	1653K	Szaflary - Ząb	3,503	7+227	10+730	19,30	II	
2.	1654K	Ząb - Ratułów - Ciche- Chochołów	1,160	0+000	1+160	6,860	II	
3.	1651K	Czarny Dunajec - Poronin	7,347	12+823	20+170	52,80	II	
4.	1650K	Biały Dunajec - Bukowina Tatrzańska	4,250	0+000	4+250	16,55	II	Odcinek od skrzyżowania z drogą krajową nr 47 w Białym Dunajcu do ostatnich zabudowań w Gliczarowie Dolnym

Wszystkie obiekty mostowe znajdujące się w ciągach wyżej wymienionych dróg, w zakresie ciągów pieszych, pieszo - rowerowych, bezpieczników i gzymsów należy odśnieżać na bieżąco zaraz po ustaniu opadów śniegu. Wykonawca winien również zapewnić pracowników do ręcznego odśnieżania mostów z miejsc niedostępnych dla jednostek sprzętowych.

Chodniki wyszczególnione do zimowego utrzymania winny być odśnieżane na bieżąco, tak by grubość warstwy śniegu nie przekraczała 5 cm i następnie posypywane materiałem uszorstniającym. Czasy rozpoczęcia, zakończenia i reakcji na poszczególne zjawiska winny być zgodne ze standardami przypisanymi dla drogi lub określonymi w Uwagach do standardu dla danej drogi w ciągu której znajduje się chodnik.



STAROSTWO POWIATOWE W ZAKOPANEM

✉ ul. Chramcówki 15, 34-500 Zakopane
☎ tel. (+48 18) 20-17-100 🌐 <http://www.powiat.tatry.pl>
☎ fax (+48 18) 20-17-104 ✉ e-mail: zp@powiat.tatry.pl

Znak sprawy: ZP.272.14.2017

Odśnieżanie wyznaczonych chodników.

- 1) Zakres prac obejmuje następujące chodniki:
 - a) Droga 1651K Czarny Dunajec – Poronin w m. Nowe Bystre – 1 000,00 mb,
 - b) Droga 1651K Czarny Dunajec – Poronin w m. Ząb – 200,00 mb,
 - c) Droga 1651K Czarny Dunajec – Poronin w m. Suche – 2 980,00 mb,

CZĘŚĆ II Pozimowe sprzątanie dróg powiatowych

Zakres prac obejmuje nawierzchnię: jezdni, chodników oraz kap chodnikowych i bezpieczników na obiektach mostowych, w szczególności:

- 1) Droga 1651K od km 0+630 do km 1+630 w m. Nowe Bystre (chodnik oraz skrzyżowanie w km 1+620) – 1 000,00 mb,
- 2) Droga 1651K od km 3+790 do km 3+990 (obręb skrzyżowania z drogami gminnymi na Gubałówkę oraz Szaflary wraz chodnikiem lewostronnym (w kierunku ośrodka zdrowia w Zębie) – 200,00 mb,
- 3) Droga 1651K od km 5+060 do km 8+040 (m. Suche do m. Poronin) – 2 980,00 mb,
- 4) Obiekty mostowe w ciągu drogi 1651K:
 - w km 13+584 w m. Nowe Bystre,
 - w km 20+084 w m. Poronin – obiekt tymczasowy stalowy z pomostem drewnianym,
- 5) Obiekty mostowe w ciągu drogi 1650K:
 - w km 0+460 w m. Biały Dunajec.

CZĘŚĆ III Usługa sprzętowa polegająca na załadunku i wywozie śniegu z obrębu pasa drogowego dróg powiatowych

Zakres prac obejmuje odcinki dróg opisane w CZĘŚCI II pkt 1 – 3, **trzykrotnie** w terminie obowiązywania umowy.

Uwaga: Zamawiający ilość wywozów określił jako średnią z ostatnich lat, przy czym w zależności od warunków atmosferycznych zamawiający zastrzega sobie możliwość zwiększenia ilości wywozu w ramach dobowego utrzymania.

Wywóz śniegu z pasa drogowego następuje na wezwanie zamawiającego w zakresie i terminie wskazanym w wezwaniu. Zamawiający powiadomi wykonawcę o terminie i miejscu podstawienia sprzętu za pomocą faksu, e-maila lub telefonicznie co zostanie odnotowane w dzienniku zimowego utrzymania w celu potwierdzenia przez zamawiającego.

Wykonawca zobowiązany będzie do zorganizowania wywozu i podstawienia sprzętu w ciągu 2 dni od dnia powiadomienia go przez zamawiającego. W informacji o rozpoczęciu wywozu śniegu zamawiający określi termin zakończenia robót, w którym śnieg należy wywieźć.

Miejsce składowania śniegu będzie zlokalizowane staraniem własnym wykonawcy z uwzględnieniem obowiązujących w tym zakresie przepisów prawa.

Wykonawca winien również zapewnić pracowników do ręcznego usunięcia i załadunku śniegu z miejsc niedostępnych dla ładowarki lub wirnika, a także do prac porządkowych w trakcie i po wywozie śniegu.

Koszt usługi sprzętowej polegającej na załadunku i wywozie śniegu z obrębu pasa



STAROSTWO POWIATOWE W ZAKOPANEM

✉ ul. Chramcówki 15, 34-500 Zakopane
☎ tel. (+48 18) 20-17-100 🌐 <http://www.powiat.tatry.pl>
☎ fax (+48 18) 20-17-104 ✉ e-mail: zp@powiat.tatry.pl

Znak sprawy: ZP.272.14.2017

drogowego wykonawca winien wliczyć w cenę dobowego zimowego utrzymania danej drogi (usługa nie podlega odrębnemu wynagrodzeniu).

W ramach realizacji Zadania Nr 2 wykonawca zobowiązany jest na własny koszt (tj. w ramach wynagrodzenia określonego zgodnie z przyjętą ofertą wykonawcy w Umowie o realizację usługi kompleksowego zimowego utrzymania dróg) do dostarczenia i ustawienia oraz demontażu zasłon przeciwsnieżnych na długości 2800 mb.

ZADANIE – Nr 3

CZĘŚĆ I Kompleksowe zimowe utrzymanie dróg

Lp	Nr drogi	Nazwa drogi	Długość odcinka [km]	Od km	Do km	Pow. jezdni [tys. m ²]	Standard	Uwagi
1.	1650K	Biały Dunajec - Bukowina Tatrzańska	2,650	5+250	7+900	10,32	II	Odcinek od skrzyżowania z drogą gminną na oś. Zimni do skrzyżowania z drogą powiatową 1647K
2.	1647K	Gronków - Bukowina Tatrzańska	12,010	1+800	13+810	62,40	I	
3.	1641K	Łapsze Wyżne - Jurgów	4,260	4+895	9+155	23,71	II	

Wszystkie obiekty mostowe znajdujące się w ciągach wyżej wymienionych dróg, w zakresie ciągów pieszych, pieszo - rowerowych, bezpieczników i gzymsów należy odśnieżać na bieżąco zaraz po ustaniu opadów śniegu. Wykonawca winien również zapewnić pracowników do ręcznego odśnieżania mostów z miejsc niedostępnych dla jednostek sprzętowych.

Chodniki wyszczególnione do zimowego utrzymania winny być odśnieżane na bieżąco, tak by grubość warstwy śniegu nie przekraczała 5 cm i następnie posypywane materiałem uszorstniającym. Czasy rozpoczęcia, zakończenia i reakcji na poszczególne zjawiska winny być zgodne ze standardami przypisanymi dla drogi lub określonymi w Uwagach do standardu dla danej drogi w ciągu której znajduje się chodnik.

Odśnieżanie wyznaczonych chodników.

- 1) Zakres prac obejmuje następujące chodniki:
 - a) Droga nr 1647K Gronków – Bukowina T. w m. Leśnica – Groń – 1 940,00 mb,
 - b) Droga nr 1647K Gronków – Bukowina T. w m. Bukowina T. – 1 680,00 mb,

CZĘŚĆ II Pozimowe sprzątanie dróg powiatowych

Zakres prac obejmuje nawierzchnię: jezdni dróg i chodników oraz jezdni, kap chodnikowych i bezpieczników na obiektach mostowych, w szczególności:



STAROSTWO POWIATOWE W ZAKOPANEM

✉ ul. Chramcówki 15, 34-500 Zakopane
☎ tel. (+48 18) 20-17-100 🌐 <http://www.powiat.tatry.pl>
☎ fax (+48 18) 20-17-104 ✉ e-mail: zp@powiat.tatry.pl

Znak sprawy: ZP.272.14.2017

- 1) Droga nr 1647K od km 2+830 do km 4+770 (m. Leśnica – Groń na długości chodnika) – 1940,00 mb,
- 2) Droga nr 1647K od km 11+990 do km 13+670 (m. Bukowina Tatrzańska na długości chodnika) – 1680,00 mb,
- 3) Obiekty mostowe w ciągu drogi 1647K:
 - w km 2+475 w m. Leśnica – Groń,
 - w km 3+450 w m. Leśnica – Groń,
 - w km 5+580 w m. Leśnica – Groń,
 - w km 5+990 w m. Leśnica – Groń,

CZĘŚĆ III Usługa sprzętowa polegająca na załadunku i wywozie śniegu z obrębu pasa drogowego dróg powiatowych

Zakres prac obejmuje odcinki dróg opisane w CZĘŚCI II pkt 1 i 2, **trzykrotnie** w terminie obowiązywania umowy.

Uwaga: Zamawiający ilość wywozów określił jako średnią z ostatnich lat, przy czym w zależności od warunków atmosferycznych zamawiający zastrzega sobie możliwość zwiększenia ilości wywozu w ramach dobowego utrzymania.

Wywóz śniegu z pasa drogowego następuje na wezwanie zamawiającego w zakresie i terminie wskazanym w wezwaniu. Zamawiający powiadomi wykonawcę o terminie i miejscu podstawienia sprzętu za pomocą faksu, e-maila lub telefonicznie co zostanie odnotowane w dzienniku zimowego utrzymania w celu potwierdzenia przez zamawiającego. **Wykonawca zobowiązany będzie do zorganizowania wywozu i podstawienia sprzętu w ciągu 2 dni od dnia powiadomienia go przez zamawiającego.** W informacji o rozpoczęciu wywozu śniegu zamawiający określi termin zakończenia robót, w którym śnieg należy wywieźć.

Miejsce składowania śniegu będzie zlokalizowane staraniem własnym wykonawcy z uwzględnieniem obowiązujących w tym zakresie przepisów prawa.

Wykonawca winien również zapewnić pracowników do ręcznego usunięcia i załadunku śniegu z miejsc niedostępnych dla ładowarki lub wirnika, a także do prac porządkowych w trakcie i po wywozie śniegu.

Koszt usługi sprzętowej polegającej na załadunku i wywozie śniegu z obrębu pasa drogowego wykonawca winien wliczyć w cenę dobowego zimowego utrzymania danej drogi (usługa nie podlega odrębnemu wynagrodzeniu).

W ramach realizacji Zadania Nr 3 wykonawca zobowiązany jest na własny koszt (tj. w ramach wynagrodzenia określonego zgodnie z przyjętą ofertą wykonawcy w Umowie o realizację usługi kompleksowego zimowego utrzymania dróg) do dostarczenia i ustawienia oraz demontażu zasłon przeciwsnieżnych na długości 500 mb.

- 3.6. Zamawiający zastrzega, że realizacja usług kompleksowego zimowego utrzymania dróg będących przedmiotem niniejszego postępowania, o których mowa wyżej musi być wykonywana zgodnie z wymaganiami dotyczącymi standardu zimowego utrzymania dróg (zwanego dalej „ZUD”).



STAROSTWO POWIATOWE W ZAKOPANEM

✉ ul. Chramcówki 15, 34-500 Zakopane
☎ tel. (+48 18) 20-17-100 🌐 <http://www.powiat.tatry.pl>
☎ fax (+48 18) 20-17-104 ✉ e-mail: zp@powiat.tatry.pl

Znak sprawy: ZP.272.14.2017

Lp.	Standard	Opis stanu utrzymania dróg dla danego standardu	Dopuszczalne odstępstwa od standardu (na podstawie pisemnej zgody *)	
			Po ustaniu opadów:	Od stwierdzenia wystąpienia zjawiska
1.	I	Jezdnia i pobocze odśnieżane na całej szerokości. Jezdnia posypywana na całej długości.	Dotyczy jezdni i poboczy: a. śnieg luźny - do 3 godz. b. nie dopuszcza się występowania zasp śnieżnych Dotyczy jezdni: c. śnieg zajeżdżony - może występować warstwa o grubości do 2 cm - do 4 godz. d. błoto pośniegowe - do 4 godz.	<ul style="list-style-type: none">- gołoledź - do 3 godz.- szron - do 3 godz.- szadź - do 3 godz.- pośniegowa - do 4 godz.- lodowica - do 4 godz.
2.	II	Jezdnia i pobocze odśnieżane na całej szerokości. Jezdnia posypywana na: <ul style="list-style-type: none">- skrzyżowaniach z drogami na odcinkach po 100m z każdej strony,- odcinkach o pochyleniu > 4%,- zakrętach drogi- przystankach autobusowych oraz na odcinkach o długości 100m przed i za przystankiem- innych miejscach ustalonych przez zarządcę drogi	Dotyczy jezdni i poboczy: a. śnieg luźny - do 4 godz. b. zasy, języki śniegowe lokalnie - do 5 godz. Dotyczy jezdni: c. śnieg zajeżdżony - może występować warstwa o grubości do 3 cm - do 5 godz. d. błoto pośniegowe - do 5 godz.	W miejscach wyznaczonych: <ul style="list-style-type: none">- gołoledź - do 4 godz.- pośniegowa - do 5 godz.- lodowica - do 5 godz.- inne rodzaje śliskości - do 5 godz.
3.	III	Jezdnia zaśnieżona. Prowadzi się interwencyjne odśnieżanie w zależności od potrzeb. Rozpoczęcie robót następuje do 2 godziny od wydania dyspozycji przez Zamawiającego, Wykonawca winien odśnieżyć drogę na całej szerokości (jezdni i pobocze) i po odśnieżeniu posypać jezdnię w miejscach ustalonych przez zarządcę drogi	<ul style="list-style-type: none">a. luźny - występujeb. zajeżdżony - występuje (warstwa nie przekraczająca grubości 10 cm)c. nabój śnieżny - występujed. zasy - występują do 48 godz.,e. dopuszcza się przerwy w komunikacji do 24 godz.	W miejscach wyznaczonych: <ul style="list-style-type: none">- wszystkie rodzaje śliskości po odśnieżeniu do 8 godz. lub do 6 godz. od momentu wydania dyspozycji przez Zamawiającego

(*) Wykonawca jest zobowiązany każdorazowo **pisemnie** powiadomić zamawiającego o braku możliwości zachowania wymaganego standardu i konieczności zastosowania „dopuszczalnych odstępstw od standardu”, jednocześnie uzasadniając przyczyny takiego stanu. Wówczas zamawiający może wyrazić zgodę na wskazane w tabeli odstępstwa. Wszystkie ustalenia dotyczące zastosowania „dopuszczalnych odstępstw od standardu” wymagają formy pisemnej z podaniem na jakiej drodze (odcinku drogi), w jakim dniu i w jakich godzinach oraz z jakiego powodu nie może być spełniony standard. Zgoda zamawiającego na zastosowanie „dopuszczalnego odstępstwa od standardu” potwierdzona pisemnie (faks, e-mail) nie powoduje naliczania kar za daną dobę utrzymania. Wzór wniosku w sprawie „dopuszczalnych odstępstw od standardu” stanowi załącznik nr 9 do niniejszej SIWZ.

Brak pisemnej zgody zamawiającego na wydłużenie doprowadzenia drogi (odcinka drogi) do wymaganego standardu (na zastosowanie „dopuszczalnych odstępstw od standardu”) lub brak zachowania wymaganego stanu utrzymania drogi (albo przekroczenia w zakresie „dopuszczalnych odstępstw od standardu”) skutkują **niezaliczeniem** przez zamawiającego danej doby utrzymania.



STAROSTWO POWIATOWE W ZAKOPANEM

✉ ul. Chramcówki 15, 34-500 Zakopane
☎ tel. (+48 18) 20-17-100 🌐 <http://www.powiat.tatry.pl>
☎ fax (+48 18) 20-17-104 ✉ e-mail: zp@powiat.tatry.pl

Znak sprawy: ZP.272.14.2017

Uwaga: Dopuszczalne odstępstwo od standardu należy rozumieć w taki sposób, że czas podany w odstępstwie jest czasem całkowitym odpowiednio od przystąpienia do utrzymania lub wystąpienia zjawiska (czas nie podlega sumowaniu z czasem podstawowej reakcji określonej w poszczególnym standardzie).

Wszystkie mosty leżące w ciągach wyżej wymienionych dróg, w zakresie jezdni, ciągów pieszych, pieszo – rowerowych, bezpieczników i gzymsów winny być odśnieżane na bieżąco. Odśnieżanie mostów, wiaduktów i estakad odbywa się równocześnie z pracami prowadzonymi na ciągu drogowym. Śnieg zalegający jezdnie jest spychany na krawędź jezdni i chodniki, poza bariery ochronne. Na obiektach mostowych miejsca niedostępne dla jednostek sprzętowych winny być odśnieżane ręcznie. **Niedopuszczalne jest zsypywanie śniegu na tory kolejowe, drogi, place itp.** Należy udrożnić urządzenia odwadniające obiektów mostowych i wiaduktów. Prędkość odśnieżania powinna być tutaj obniżona w stosunku do prędkości odśnieżania na drogach. Wywożenie śniegu z dróg przebiegających przez miasta i inne obszary zabudowane, na terenie których występuje droga o przekroju ulicznym (krawężniki, chodniki) oraz z innych miejsc ustalonych przez zamawiającego odbywa się na polecenie Kontrolującego, w przypadku zalegania dużej ilości śniegu na chodnikach uniemożliwiających poruszanie się pieszych. Na chodnikach wyszczególnionych do zimowego utrzymania nie można dopuścić aby warstwa ubitego śniegu przekraczała 5 cm. Po usunięciu śniegu tereny oczyszczone należy posypać materiałem uszorstniającym. Śnieg należy wywozić w miejsca uzgodnione z władzami lokalnymi. Czas rozpoczęcia, zakończenia i reakcji na poszczególne zjawiska jest taki sam jak w standardzie utrzymania danej drogi, w ciągu której znajduje się chodnik.

- 3.7. Warunki wykonania zamówienia, szczegóły prowadzenia akcji ZUD, rozliczenia ZUD, zasad kontroli przez zamawiającego akcji ZUD oraz innych spraw związanych z ZUD zawarte są w projekcie umowy, który stanowi załącznik nr 6 do niniejszej SIWZ.
- 3.8. Zamawiający zastrzega, że realizacja usług kompleksowego zimowego utrzymania dróg, o których mowa wyżej musi być wykonywana zgodnie z następującymi wymaganiami w zakresie pozimowego mechanicznego i ręcznego sprzątnięcia dróg (odcinków dróg):
 - 1) W ramach realizacji usługi w zakresie pozimowego sprzątnięcia dróg (odcinków dróg i mostów) oraz chodników, o których mowa w każdym zadaniu ZUD pod nazwą „pozimowe sprzątnięcie dróg” wykonawca zobowiązany jest do:
 - a) mechanicznego i ręcznego usunięcia z powierzchni jezdni i chodników zanieczyszczeń (zamiatarka drogowa), a następnie ciśnieniowego zmycia całej nawierzchni jezdni (polewaczka),
 - b) zebrania wszystkich stwierdzonych zanieczyszczeń oraz śmieci z pozostałej części pasa drogowego, tj. chodników, poboczy, kap chodnikowych i bezpieczników mostowych oraz ich wywiezienia,
 - c) mechanicznego oraz ręcznego usunięcia zanieczyszczeń i zmycia nawierzchni deptaka estakady południowej ulicy Powstańców Śląskich (waga: podczas zmywania należy uwzględnić fakt, że pod estakadą znajdują się stoiska handlowe).



STAROSTWO POWIATOWE W ZAKOPANEM

✉ ul. Chramcówki 15, 34-500 Zakopane
☎ tel. (+48 18) 20-17-100 🌐 <http://www.powiat.tatry.pl>
☎ fax (+48 18) 20-17-104 ✉ e-mail: zp@powiat.tatry.pl

Znak sprawy: ZP.272.14.2017

- 2) W przypadku pozostawienia zebranych zanieczyszczeń pochodzących ze sprzątnięcia chodników przez właścicieli posesji (posiadaczy) przyległych do pasa drogowego, wykonawca musi je zebrać i wywieźć w odpowiednie miejsce (zgodnie z obowiązującymi przepisami w zakresie gospodarowania odpadami).
 - 3) Zebranie i wywiezienie zanieczyszczeń oraz śmieci nastąpi przy użyciu sprzętu i transportu wykonawcy.
 - 4) W interesie wykonawcy pozostaje znalezienie odpowiedniego miejsca do wywiezienia i składowania zebranych zanieczyszczeń i śmieci. Za wszelkie roszczenia z tytułu nienależytego składowania zebranego materiału odpowiada wyłącznie wykonawca.
 - 5) Realizacja usługi w zakresie pozimowego sprzątnięcia dróg nastąpi na wezwanie zamawiającego. Zamawiający powiadomi wykonawcę o terminie rozpoczęcia realizacji usługi w zakresie pozimowego sprzątnięcia dróg za pomocą faksu, e-maila lub telefonicznie co zostanie odnotowane w dzienniku zimowego utrzymania w celu potwierdzenia przez zamawiającego.
 - 6) Wykonawca zobowiązany będzie do zorganizowania pozimowego sprzątnięcia dróg w ciągu 5 dni od dnia powiadomienia go przez zamawiającego i jednocześnie do poinformowania mieszkańców o planowanym terminie wykonania robót porządkowych. W informacji o rozpoczęciu pozimowego sprzątnięcia dróg zamawiający określi nieprzekraczalny termin zakończenia robót.
 - 7) Niezwłocznie po wykonaniu Usługi w zakresie pozimowego sprzątnięcia dróg Strony przystąpią do jego protokolarnego odbioru.
 - 8) Wykonawca zapewni w swoim zakresie odpowiedni sprzęt, umożliwiający wykonanie zamówienia w przedmiotowym zakresie.
- 3.9. Zamawiający zastrzega, że realizacja usług kompleksowego zimowego utrzymania dróg, o których mowa wyżej musi być wykonywana zgodnie z wymaganiami technicznymi:

SPRZĘT

W niniejszej Specyfikacji Istotnych Warunków Zamówienia podane zostały minimalne ilości jednostek sprzętowych jednak w interesie wykonawcy pozostaje zapewnienie takiej ilości sprzętu oraz osób, która pozwoli mu wykonać usługę z należytą starannością w określonym standardzie (np. w przypadku awarii jednostki lub silnych i długotrwałych opadów śniegu). Wykonawca winien dysponować pługami odśnieżnymi z lemieszami zarówno stalowymi jak i gumowymi (z tworzywa sztucznego) i dostosowywać użycie sprzętu do panujących warunków tak, aby zachować wymagany standard utrzymania oraz nie powodować uszkodzeń infrastruktury drogowej.

Wykonawca w swoim imieniu zapewni materiał uszarstniający przeznaczonych do zwalczania i zapobiegania śliskości zimowej.

Dopuszcza się do zwalczania śliskości zimowej zastosowanie mieszanek z użyciem środków chemicznych określonych w stosownych przepisach. Wykonawca zapewni we własnym zakresie miejsca składowe, z których będzie prowadził zimowe utrzymanie dla poszczególnych zadań.

Wykonawca musi mieć dostępny w minimalnym zakresie następujący zestaw sprzętu



STAROSTWO POWIATOWE W ZAKOPANEM

✉ ul. Chramcówki 15, 34-500 Zakopane
☎ tel. (+48 18) 20-17-100 🌐 <http://www.powiat.tatry.pl>
☎ fax (+48 18) 20-17-104 ✉ e-mail: zp@powiat.tatry.pl

Znak sprawy: ZP.272.14.2017

niezbędny do prowadzenia akcji Zimowego Utrzymania Dróg (ZUD):

- 1) Składając ofertę cenową na świadczenie usług kompleksowego zimowego utrzymania dróg w zakresie **Zadania – Nr 1** wykonawca w minimalnym zakresie musi dysponować następującym sprzętem:
 - zestaw roboczy: samochód ciężarowy wyposażony w pług oraz piaskarkę o pojemności min. 4,0 m³ – w ilość 4 sztuk,
 - pług wirowy – w ilość 1 sztuki,
 - pojazd przeznaczonego do odśnieżania chodników o masie do 2,0 ton i szerokości umożliwiającej pracę na chodniku – w ilość 1 sztuki,
 - samochód samowyładowczy o ładowności 8-28 Mg – w ilość 2 sztuk,
 - ładownica (wykorzystana do załadunku śniegu na samochody) – w ilość 1 sztuki.
- 2) Składając ofertę cenową na świadczenie usług kompleksowego zimowego utrzymania dróg w zakresie **Zadania – Nr 2** wykonawca w minimalnym zakresie musi dysponować następującym sprzętem:
 - a) zestaw roboczy: samochód ciężarowy wyposażony w pług oraz piaskarkę o pojemności min. 4,0 m³ – w ilość 3 sztuk,
 - b) pług wirowy – w ilość 1 sztuki,
 - c) pojazd przeznaczonego do odśnieżania chodników o masie do 2,0 ton i szerokości umożliwiającej pracę na chodniku – w ilość 1 sztuki,
 - d) samochód samowyładowczy o ładowności 8-28 Mg – w ilość 2 sztuk,
 - e) ładownica (wykorzystana do załadunku śniegu na samochody) – w ilość 1 sztuki.
- 3) Składając ofertę cenową na świadczenie usług kompleksowego zimowego utrzymania dróg w zakresie **Zadania – Nr 3** wykonawca w minimalnym zakresie musi dysponować następującym sprzętem:
 - a) zestaw roboczy: samochód ciężarowy wyposażony w pług oraz piaskarkę o pojemności min. 4,0 m³ – w ilość 2 sztuk,
 - b) pług wirowy – w ilość 1 sztuki,
 - c) pojazd przeznaczonego do odśnieżania chodników o masie do 2,0 ton i szerokości umożliwiającej pracę na chodniku – w ilość 1 sztuki,
 - d) samochód samowyładowczy o ładowności 8-28 Mg – w ilość 2 sztuk,
 - e) ładownica (wykorzystana do załadunku śniegu na samochody) – w ilość 1 sztuki.

UWAGA !

Składając ofertę cenową na świadczenie usług kompleksowego zimowego utrzymania dróg w zakresie kilku Zadań opisany powyżej sprzęt należy zapewnić z osobna dla każdego z zadania. Przez co należy rozumieć, że nie dopuszcza się wykazania jednego sprzętu, urządzenia do kilku Zadań jednocześnie.

Każdy pojazd wykonujący na drodze prace związane z zimowym utrzymaniem dróg powinien zgodnie z art. 54 ustawy z dnia 20 czerwca 1997 roku – Prawo o ruchu drogowym (j.t. Dz. U. z dnia 27 czerwca 2017 roku, poz. 1260 ze zm.) być wyposażony i wysyłać żółte sygnały błyskowe – ostrzegawcze sygnały świetlne błyskowe barwy żółtej samochodowej, widoczne ze wszystkich stron pojazdu z odległości co najmniej 150 m przy dobrej przejrzystości powietrza i niepowodujące oślepiania innych uczestników ruchu oraz



STAROSTWO POWIATOWE W ZAKOPANEM

✉ ul. Chramcówki 15, 34-500 Zakopane
☎ tel. (+48 18) 20-17-100 🌐 <http://www.powiat.tatry.pl>
☎ fax (+48 18) 20-17-104 ✉ e-mail: zp@powiat.tatry.pl

Znak sprawy: ZP.272.14.2017

odpowiadające odpowiednim warunkom opisanym w rozporządzeniu Ministra Infrastruktury z dnia 31 grudnia 2002 roku w sprawie warunków technicznych pojazdów oraz zakresu ich niezbędnego wyposażenia (j.t. Dz. U. z dnia 15 grudnia 2016 roku, poz. 2022 ze zm.). Natomiast części urządzeń zamontowanych na pojeździe wystające poza obrys pojazdu powinny być oznakowane pasami barwy na przemian białej i czerwonej oraz oświetlone zgodnie z warunkami określonymi w § 39 wyżej wymienionego rozporządzenia.

Ponadto sprzęt winien być po bokach oznakowany nazwą wykonawcy widoczną z odległości co najmniej 10 metrów przy dobrej przejrzystości powietrza.

Zamawiający zastrzega, że w terminie 14 dni licząc od dnia zawarcia umowy dokona kontroli (przeгляdu) jednostek sprzętowych wykazanych w czasie przetargu przez wykonawcę, a przeznaczonych do realizacji przedmiotowej umowy, co zostanie potwierdzone stosownym protokołem. Na dzień kontroli wykonawca winien przedstawić cały wykazany w ofercie sprzęt sprawny, kompletny, uzbrojony, działający i gotowy do demonstracji oraz uruchomić każdy z pojazdów i wykazać działanie kompletnego pojazdu z uwzględnieniem jego osprzętu (np. pługa, posypywarki). **W trakcie trwania umowy ilość sprzętu przedstawionego do wykonania zadania będzie poddawana kontroli. W przypadku stwierdzenia braku danej jednostki sprzętowej w dniu przeprowadzanej kontroli zostanie naliczona kara w wysokości 2.000,00 zł za każdą brakującą jednostkę. W celu przeprowadzenia kontroli zamawiający ma prawo wymagać od wykonawcy sprowadzenia całego sprzętu na plac załadunku materiałów uszarstwiających w ciągu 1 godziny.**

USTAWIENIE ZASŁON PRZECIWSNIEŻNYCH

Przywiezione na drogę zasłony powinny być składowane poza koroną dróg i w miarę możliwości ustawione w dniu przywiezienia. Zasłony z tworzyw sztucznych ustawia się w przęsłach równych długości rolek. W zależności od dysponowanych materiałów zasłony zawieszają się na linie stalowej rozpiętej na słupkach metalowych lub palikach drewnianych z odciążeniem poprzecznym i przerwą między przęsłami do 3,0 m. Termin ustawienia zasłon przeciwśnieżnych ustala się do dnia 15 listopada lub w innym terminie wskazanym przez zamawiającego na piśmie.

W gestii wykonawcy pozostaje ewentualne uzyskanie zgody właścicieli (posiadaczy) terenów na ustawienie w ich obrębie zasłon przeciwśnieżnych. Ewentualne roszczenia z tego tytułu obciążają wyłącznie wykonawcę. Lokalizację miejsc ustawienia zasłon przeciwśnieżnych przekazuje wykonawcy zamawiający. Wykonawca zobowiązany jest do zebrania zasłon przeciwśnieżnych w okresie od 15 do 30 marca lub w innym terminie wskazanym przez zamawiającego na piśmie.

Ilość zasłon przeciwśnieżnych wymaganych przez Zamawiającego dla poszczególnych zadań:

- 1) Zadania Nr 1 – nie wymaga się zasłon,
- 2) Zadania Nr 2 – 2 800,00 mb,
- 3) Zadania Nr 3 – 500,00 mb.



STAROSTWO POWIATOWE W ZAKOPANEM

✉ ul. Chramcówki 15, 34-500 Zakopane
☎ tel. (+48 18) 20-17-100 🌐 <http://www.powiat.tatry.pl>
☎ fax (+48 18) 20-17-104 ✉ e-mail: zp@powiat.tatry.pl

Znak sprawy: ZP.272.14.2017

MATERIAŁ

Do zwalczania i zapobiegania śliskości zimowej należy zastosować materiały zgodne z obowiązującymi przepisami prawa, w tym w szczególności rozporządzeniem Ministra Środowiska z dnia 27 października 2005 roku w sprawie rodzajów i warunków stosowania środków, jakie mogą być używane na drogach publicznych oraz ulicach i placach (Dz. U. z dnia 24 listopada 2005 roku Nr 230, poz. 1960).

Materiał uszarstwiający nie może zawierać zanieczyszczeń obcych uniemożliwiających jego równomierne rozrzucenie przy użyciu piaskarek oraz ziaren spłaszczonych i o kształtach nieregularnych, które mogą niszczyć opony samochodowe.

Uwaga: W interesie wykonawcy pozostaje zdobycie wszelkich niezbędnych informacji koniecznych do przygotowania i złożenia oferty.

Zamawiający wyklucza możliwość wysuwania przez wykonawcę roszczeń pod jego adresem z uwagi na błędne skalkulowanie ceny.

4. Opis części zamówienia:

- 4.1. Zamawiający dopuszcza możliwość składania ofert częściowych z podziałem na 3 (trzy) Zadania, których szczegółowy podział oraz zakres został określony powyżej w punkcie 3 niniejszej SIWZ.
- 4.2. Zamawiający informuje, że ofertę można składać w odniesieniu do jednej, kilku lub wszystkich części zamówienia.
- 4.3. Oferta częściowa musi być złożona na cały zakres przedmiotowy danego Zadania (nie dopuszcza się składania ofert częściowych w ramach poszczególnych Zadań).
- 4.4. W przypadku złożenia oferty przetargowej na niepełny zakres przedmiotowy danego Zadania oferta ta zostanie przez zamawiającego odrzucona.

5. Obowiązek osobistego wykonania zamówienia:

- 5.1. Zamawiający informuje, że **nie zastrzega** w niniejszym postępowaniu obowiązku osobistego wykonania przez wykonawcę kluczowych części niniejszego zamówienia na usługi.

6. Obowiązek zatrudnienia przez wykonawcę lub podwykonawcę na podstawie umowy o pracę osób wykonujących czynności w zakresie realizacji zamówienia:

- 6.1. Zamawiający informuje, że **wymaga zatrudnienia** przez wykonawcę lub podwykonawcę na podstawie umowy o pracę osób wykonujących wszystkie czynności w zakresie realizacji przedmiotu niniejszego zamówienia.



STAROSTWO POWIATOWE W ZAKOPANEM

✉ ul. Chramcówki 15, 34-500 Zakopane
☎ tel. (+48 18) 20-17-100 🌐 <http://www.powiat.tatry.pl>
☎ fax (+48 18) 20-17-104 ✉ e-mail: zp@powiat.tatry.pl

Znak sprawy: ZP.272.14.2017

- 6.2. Wykonawca oświadcza, że osoby wykonujące czynności, o których mowa powyżej w punkcie 6.1 niniejszej SIWZ będą zatrudnione na podstawie umowy o pracę w rozumieniu przepisów ustawy z dnia 26 czerwca 1974 roku – Kodeks pracy (j.t. Dz. U. z dnia 12 października 2016 roku, poz. 1666 ze zm.) oraz określa ilość tych osób.
- 6.3. W trakcie realizacji zamówienia zamawiający uprawniony jest do wykonywania czynności kontrolnych wobec wykonawcy odnośnie spełniania przez wykonawcę lub podwykonawcę wymogu zatrudnienia na podstawie umowy o pracę osób wykonujących czynności, o których mowa w punkcie 6.1 niniejszej SIWZ. Zamawiający uprawniony jest w szczególności do:
- 1) Żądania oświadczeń i dokumentów w zakresie potwierdzenia spełniania ww. wymogów i dokonywania ich oceny,
 - 2) Żądania wyjaśnień w przypadku wątpliwości w zakresie potwierdzenia spełniania ww. wymogów,
 - 3) Przeprowadzania kontroli na miejscu wykonywania świadczenia.
- 6.4. W trakcie realizacji zamówienia każdorazowo na żądanie zamawiającego, w terminie wskazanym przez zamawiającego nie krótszym niż 5 dni roboczych wykonawca przedłoży zamawiającemu wskazane poniżej dowody w celu potwierdzenia spełnienia wymogu zatrudnienia na podstawie umowy o pracę przez wykonawcę lub podwykonawcę osób wykonujących czynności, o których mowa w punkcie 6.1 niniejszej SIWZ w trakcie realizacji zamówienia:
- 1) Oświadczenie wykonawcy lub podwykonawcy o zatrudnieniu na podstawie umowy o pracę osób wykonujących czynności, których dotyczy wezwanie zamawiającego. Oświadczenie to powinno zawierać w szczególności: dokładne określenie podmiotu składającego oświadczenie, datę złożenia oświadczenia, wskazanie, że objęte wezwaniem czynności wykonują osoby zatrudnione na podstawie umowy o pracę wraz ze wskazaniem liczby tych osób, imion i nazwisk tych osób, rodzaju umowy o pracę i wymiaru etatu oraz podpis osoby uprawnionej do złożenia oświadczenia w imieniu wykonawcy lub podwykonawcy,
 - 2) Poświadczoną za zgodność z oryginałem odpowiednio przez wykonawcę lub podwykonawcę kopię umowy/umów o pracę osób wykonujących w trakcie realizacji zamówienia czynności, których dotyczy ww. oświadczenie wykonawcy lub podwykonawcy (wraz z dokumentem regulującym zakres obowiązków, jeżeli został sporządzony). Kopia umowy/umów powinna zostać zanonimizowana w sposób zapewniający ochronę danych osobowych pracowników, zgodnie z przepisami ustawy z dnia 29 sierpnia 1997 roku o ochronie danych osobowych (tj. w szczególności bez adresów, nr PESEL pracowników). Imię i nazwisko pracownika nie podlega anonimizacji. Informacje takie jak: data zawarcia umowy, rodzaj umowy o pracę i wymiar etatu powinny być możliwe do zidentyfikowania,
- 6.5. Z tytułu niespełnienia przez wykonawcę lub podwykonawcę wymogu zatrudnienia na podstawie umowy o pracę osób wykonujących czynności, o których mowa w punkcie 6.1 niniejszej SIWZ zamawiający przewiduje sankcję w postaci obowiązku zapłaty przez wykonawcę kary umownej w wysokości kwoty minimalnego wynagrodzenia za pracę ustalonego na podstawie przepisów o minimalnym wynagrodzeniu za pracę
-



STAROSTWO POWIATOWE W ZAKOPANEM

✉ ul. Chramcówki 15, 34-500 Zakopane
☎ tel. (+48 18) 20-17-100 🌐 <http://www.powiat.tatry.pl>
☎ fax (+48 18) 20-17-104 ✉ e-mail: zp@powiat.tatry.pl

Znak sprawy: ZP.272.14.2017

(obowiązujących w chwili stwierdzenia przez zamawiającego niedopełnienia przez wykonawcę wymogu zatrudniania pracowników wykonujących czynności na podstawie umowy o pracę w rozumieniu przepisów Kodeksu pracy) – za każdą osobę poniżej liczby wykazanych pracowników wykonujących czynności na podstawie umowy o pracę. Niezłożenie przez wykonawcę w wyznaczonym przez zamawiającego terminie żądanych przez zamawiającego dowodów w celu potwierdzenia spełnienia przez wykonawcę lub podwykonawcę wymogu zatrudnienia na podstawie umowy o pracę traktowane będzie, jako niespełnienie przez wykonawcę lub podwykonawcę wymogu zatrudnienia na podstawie umowy o pracę osób wykonujących czynności, o których mowa w punkcie 6.1 SIWZ.

- 6.6. W przypadku uzasadnionych wątpliwości, co do przestrzegania prawa pracy przez wykonawcę lub podwykonawcę, zamawiający może zwrócić się o przeprowadzenie kontroli przez Państwową Inspekcję Pracy.
- 6.7. Zamawiający zastrzega, że wymogi opisane w punkcie 6 niniejszej SIWZ znajdują zastosowanie także do dalszych podwykonawców.

7. Informacja o przewidywanych zamówieniach uzupełniających:

- 7.1. Zamawiający informuje, że **nie planuje** w niniejszym postępowaniu przetargowym **udzielać zamówień**, o których mowa w art. 67 ust. 1 pkt 6) i 7) ustawy.

8. Opis sposobu przedstawienia oferty wariantowej:

- 8.1. Zamawiający informuje, że **nie dopuszcza** w niniejszym postępowaniu przetargowym **do składania ofert wariantowych**.

9. Termin wykonania zamówienia:

- 9.1. Zamawiający informuje, że usługi objęta niniejszym postępowaniem przetargowym mają być realizowane w następujących wymaganych terminach:

W zakresie kompleksowego zimowego utrzymania dróg, mostów i chodników:

- Zadanie Nr 1, Nr 2 i Nr 3 – w terminie od dnia zawarcia umowy do dnia 30 kwietnia 2018 roku.

W zakresie pozimowego sprzątnia dróg:

- Zadanie Nr 1, Nr 2 i Nr 3 – w terminie 20 dni od dnia powiadomienia wykonawcy o rozpoczęciu sprzątnia. Zakończenie nie później niż do dnia 20 maja 2018 roku.

W zakresie usługi sprzątkowej polegającej na załadunku i wywozie śniegu z obrębu pasa drogowego dróg powiatowych:

- Zadanie Nr 1, Nr 2 i Nr 3 – na wezwanie zamawiającego nie później niż do dnia 30 kwietnia 2018 roku.



STAROSTWO POWIATOWE W ZAKOPANEM

✉ ul. Chramcówki 15, 34-500 Zakopane
☎ tel. (+48 18) 20-17-100 🌐 <http://www.powiat.tatry.pl>
☎ fax (+48 18) 20-17-104 ✉ e-mail: zp@powiat.tatry.pl

Znak sprawy: ZP.272.14.2017

10. Warunki udziału w postępowaniu:

- 10.1. O udzielenie niniejszego zamówienia mogą ubiegać się wykonawcy, wobec których nie zachodzi podstawa do wykluczenia z postępowania, o których mowa w art. 24 ust. 1 pkt. 12-23 i ust. 5 pkt 1 ustawy Pzp (szczegółowo określonych w punkcie 11.1 i 11.2 niniejszej SIWZ) oraz spełniają warunki udziału w postępowaniu określone w art. 22 ust. 1b ustawy PZP dotyczące:
- 1) Kompetencji lub uprawnień do prowadzenia określonej działalności zawodowej, o ile wynika to z odrębnych przepisów – Zamawiający nie stawia warunków w tym zakresie,
 - 2) Sytuacji ekonomicznej lub finansowej – Zamawiający nie stawia warunków w tym zakresie,
 - 3) Zdolności technicznej lub zawodowej:
 - a) wykonawca spełni warunek jeżeli wykaże, że posiada niezbędną wiedzę i doświadczenie, tj. w okresie ostatnich 3 lat przed upływem terminu składania ofert, a jeżeli okres prowadzenia działalności jest krótszy – w tym okresie wykonał a w przypadku świadczeń okresowych lub ciągłych również wykonuje, co najmniej jedną usługę kompleksowego zimowego utrzymania dróg na drogach o kategorii nie niższej niż powiatowe, która trwała nieprzerwanie przez okres całego sezonu zimowego a jej wartość wynosiła minimum 100.000,00 zł brutto (słownie złotych: sto tysięcy),
 - b) wykonawca spełni warunek jeżeli wykaże, że dysponuje składając ofertę cenową na świadczenie usług kompleksowego zimowego utrzymania dróg w zakresie:
 - ✓ **Zadania – Nr 1:**
 - zestawami roboczymi: samochodami wyposażonymi w pług oraz piaskarkę o pojemności minimum 4,0 m³ – w ilość 4 sztuk,
 - pługiem wirowym – w ilość 1 sztuki,
 - pojazdem przeznaczonym do odśnieżania chodników o masie do 2,0 ton i szerokości umożliwiającej pracę na chodniku – w ilość 1 sztuki,
 - samochodami samowyładowczymi o ładowności 8-28 Mg – w ilość 2 sztuk,
 - ładowarką (wykorzystaną do załadunku śniegu na samochody) – w ilość 1 sztuki.
 - ✓ **Zadania – Nr 2:**
 - zestawami roboczymi: samochodami wyposażonymi w pług oraz piaskarkę o pojemności minimum 4,0 m³ – w ilość 3 sztuk,
 - pługiem wirowym – w ilość 1 sztuki,
 - pojazdem przeznaczonym do odśnieżania chodników o masie do 2,0 ton i szerokości umożliwiającej pracę na chodniku – w ilość 1 sztuki,
 - samochodami samowyładowczymi o ładowności 8-28 Mg – w ilość 2 sztuk,
 - ładowarką (wykorzystaną do załadunku śniegu na samochody) – w ilość 1 sztuki.



STAROSTWO POWIATOWE W ZAKOPANEM

✉ ul. Chramcówki 15, 34-500 Zakopane
☎ tel. (+48 18) 20-17-100 🌐 <http://www.powiat.tatry.pl>
☎ fax (+48 18) 20-17-104 ✉ e-mail: zp@powiat.tatry.pl

Znak sprawy: ZP.272.14.2017

✓ Zadania – Nr 3:

- zestawami roboczymi: samochodami wyposażonymi w pług oraz piaskarkę o pojemności minimum 4,0 m³ – w ilość 2 sztuk,
- pługiem wirowym – w ilość 1 sztuki,
- pojazdem przeznaczonym do odśnieżania chodników o masie do 2,0 ton i szerokości umożliwiającej pracę na chodniku – w ilość 1 sztuki,
- samochodami samowyładowczymi o ładowności 8-28 Mg – w ilość 2 sztuk,
- ładowarką (wykorzystaną do załadunku śniegu na samochody) – w ilość 1 sztuki.

UWAGA

Zamawiający informuje, że nie dopuszcza sumowania usług w ramach wymaganego warunku doświadczenia. Warunek ten musi być spełniony:

- samodzielnie przez wykonawcę, lub
- przez minimum jeden inny podmiot udostępniający wykonawcy doświadczenie na zasadach określonych w art. 22a ust. 1 ustawy PZP, lub
- w przypadku wykonawców wspólnie ubiegających się o zamówienie - samodzielnie przez minimum jednego z wykonawców występujących wspólnie.

Do przeliczenia na PLN (polski złoty) wartości wskazanych w dokumentach złożonych na potwierdzenie spełnienia warunków udziału w postępowaniu, wyrażonej w walutach innych niż PLN, dokona się przeliczenia waluty według tabeli kursów średnich opublikowanych przez Narodowy Bank Polski (NBP) w dniu wykonania zamówienia przez wykonawcę, a jeśli w tym dniu kursu nie ogłoszono, to według kursu ostatnio przed tą datą ogłoszonego.

Składając ofertę cenową na świadczenie usług kompleksowego zimowego utrzymania dróg w zakresie kilku Zadań wymagany sprzęt należy zapewnić z osobna dla każdego z zadania. Przez co należy rozumieć, że nie dopuszcza się wykazania jednej jednostki sprzętowej do kilku Zadań jednocześnie.

- 10.2. Zamawiający może, na każdym etapie postępowania, uznać, że wykonawca nie posiada wymaganych zdolności, jeżeli zaangażowanie zasobów technicznych lub zawodowych wykonawcy w inne przedsięwzięcia gospodarcze wykonawcy może mieć negatywny wpływ na realizację zamówienia.
- 10.3. Wykonawca może w celu potwierdzenia spełnienia warunków, o których mowa w punkcie 10.1 niniejszej SIWZ w stosownych sytuacjach oraz w odniesieniu do konkretnego zamówienia, lub jego części, polegać na zdolnościach zawodowych innych podmiotów, niezależnie od charakteru prawnego łączących go z nim stosunków prawnych.
- 10.4. Zamawiający jednocześnie informuje, iż „stosowna sytuacja” o której mowa w punkcie 10.3 niniejszej SIWZ wystąpi wyłącznie w przypadku kiedy:
 - 1) Wykonawca, który polega na zdolnościach lub sytuacji innych podmiotów udowodni zamawiającemu, że realizując zamówienie, będzie dysponował niezbędnymi zasobami tych podmiotów, w szczególności przedstawiając dołączone do oferty zobowiązanie tych podmiotów do oddania mu do dyspozycji niezbędnych zasobów na potrzeby realizacji zamówienia. Zamawiający, w celu oceny, czy wykonawca polegając na zdolnościach lub sytuacji innych podmiotów na zasadach określonych w art. 22a ustawy PZP, będzie dysponował niezbędnymi zasobami w stopniu umożliwiającym należyte wykonanie zamówienia publicznego oraz oceny, czy stosunek łączący wykonawcę z tymi podmiotami gwarantuje rzeczywisty dostęp do ich zasobów,



STAROSTWO POWIATOWE W ZAKOPANEM

✉ ul. Chramcówki 15, 34-500 Zakopane
☎ tel. (+48 18) 20-17-100 🌐 <http://www.powiat.tatry.pl>
☎ fax (+48 18) 20-17-104 ✉ e-mail: zp@powiat.tatry.pl

Znak sprawy: ZP.272.14.2017

zamawiający żąda, aby ze złożonego zobowiązania (o którym mowa wyżej) lub innych dokumentów potwierdzających zobowiązanie podmiotu trzeciego do udostępnienia zasobów, w sposób jednoznaczny wynikało w szczególności:

- a) jaki jest zakres dostępnych wykonawcy zasobów innego podmiotu,
 - b) w jaki sposób zostaną wykorzystane zasoby innego podmiotu, przez wykonawcę, przy wykonywaniu zamówienia,
 - c) jaki jest zakres i okres udziału innego podmiotu przy wykonywaniu zamówienia,
 - d) czy podmiot, na zdolnościach którego wykonawca polega w odniesieniu do warunków udziału w postępowaniu dotyczących wykształcenia, kwalifikacji zawodowych lub doświadczenia, zrealizuje usługi, których wskazane zdolności dotyczą.
- 2) Zamawiający oceni, czy udostępniane wykonawcy przez inne podmioty zdolności techniczne lub zawodowe, pozwalają na wykazanie przez wykonawcę spełnienia warunków udziału w postępowaniu oraz zbada, czy nie zachodzą wobec tego podmiotu podstawy wykluczenia, o których mowa w punktach 11.1.2) – 11.1.11) i punkcie 11.2.1) niniejszej SIWZ.
- 3) W odniesieniu do warunków dotyczących wykształcenia, kwalifikacji zawodowych lub doświadczenia, wykonawcy mogą polegać na zdolnościach innych podmiotów, jeśli podmioty te zrealizują usługi, do realizacji których te zdolności są wymagane. W takim przypadku zobowiązanie, o którym mowa w punkcie 10.4.1) niniejszej SIWZ powinno zawierać wyraźne nawiązanie do uczestnictwa tego podmiotu w wykonaniu zamówienia jako podwykonawca.
- 4) Jeżeli zdolności techniczne lub zawodowe, podmiotu, o którym mowa w punkcie 10.3 niniejszej SIWZ, nie potwierdzają spełnienia przez wykonawcę warunków udziału w postępowaniu lub zachodzą wobec tych podmiotów podstawy wykluczenia, zamawiający żąda, aby wykonawca w terminie określonym przez zamawiającego:
- a) zastąpił ten podmiot innym podmiotem lub podmiotami lub
 - b) zobowiązał się do osobistego wykonania odpowiedniej części zamówienia, jeżeli wykaże zdolności techniczne lub zawodowe lub sytuację finansową lub ekonomiczną, o których mowa w punkcie 10.1 niniejszej SIWZ.
- 10.5. Wykonawcy wspólnie ubiegający się o udzielenie zamówienia (np. konsorcjum, spółka cywilna), winni ustanowić pełnomocnika do reprezentowania ich w postępowaniu albo reprezentowania w postępowaniu i zawarcia umowy w sprawie zamówienia publicznego (do oferty należy załączyć odpowiednie pełnomocnictwo) chyba, że w przypadku spółki cywilnej, z umowy tej spółki wynika sposób jej reprezentowania (do stwierdzenia, czego niezbędne będzie załączenie do oferty umowy spółki cywilnej). Wszelka korespondencja oraz rozliczenia dokonywane będą wyłącznie z podmiotem występującym, jako pełnomocnik pozostałych. Oferta musi być podpisana w taki sposób, by prawnie zobowiązywała wszystkie podmioty występujące wspólnie. Wykonawcy wspólnie ubiegający się o zamówienie ponoszą solidarną odpowiedzialność za wykonanie umowy i wniesienie zabezpieczenia należytego wykonania umowy.
- 10.6. Wszelkie postanowienia niniejszej SIWZ dotyczące wykonawcy stosuje się odpowiednio do wykonawców wspólnie ubiegających się o udzielenie zamówienia.



STAROSTWO POWIATOWE W ZAKOPANEM

✉ ul. Chramcówki 15, 34-500 Zakopane
☎ tel. (+48 18) 20-17-100 🌐 <http://www.powiat.tatry.pl>
☎ fax (+48 18) 20-17-104 ✉ e-mail: zp@powiat.tatry.pl

Znak sprawy: ZP.272.14.2017

11. Podstawy wykluczenia:

- 11.1. Z postępowania o udzielenie zamówienia wyklucza się:
- 1) Wykonawcę, który nie wykazał spełniania warunków udziału w postępowaniu lub nie wykazał braku podstaw wykluczenia,
 - 2) Wykonawcę będącego osobą fizyczną, którego prawomocnie skazano za przestępstwo:
 - a) o którym mowa w art. 165a, art. 181–188, art. 189a, art. 218–221, art. 228–230a, art. 250a, art. 258 lub art. 270–309 ustawy z dnia 6 czerwca 1997 r. – Kodeks karny (Dz. U. poz. 553, z późn. zm.6)) lub art. 46 lub art. 48 ustawy z dnia 25 czerwca 2010 r. o sporcie (Dz. U. z 2016 r. poz. 176),
 - b) o charakterze terrorystycznym, o którym mowa w art. 115 § 20 ustawy z dnia 6 czerwca 1997 r. – Kodeks karny,
 - c) skarbowe,
 - d) o którym mowa w art. 9 lub art. 10 ustawy z dnia 15 czerwca 2012 r. o skutkach powierzania wykonywania pracy cudzoziemcom przebywającym wbrew przepisom na terytorium Rzeczypospolitej Polskiej (Dz. U. poz. 769),
 - 3) Wykonawcę, jeżeli urzędującego członka jego organu zarządzającego lub nadzorczego, wspólnika spółki w spółce jawnej lub partnerskiej albo komplementariusza w spółce komandytowej lub komandytowo-akcyjnej lub prokurenta prawomocnie skazano za przestępstwo, o którym mowa w pkt 2,
 - 4) Wykonawcę, wobec którego wydano prawomocny wyrok sądu lub ostateczną decyzję administracyjną o zaleganiu z uiszczeniem podatków, opłat lub składek na ubezpieczenia społeczne lub zdrowotne chyba, że wykonawca dokonał płatności należnych podatków, opłat lub składek na ubezpieczenia społeczne lub zdrowotne wraz z odsetkami lub grzywnami lub zawarł wiążące porozumienie w sprawie spłaty tych należności,
 - 5) Wykonawcę, który w wyniku zamierzonego działania lub rażącego niedbalstwa wprowadził zamawiającego w błąd przy przedstawieniu informacji, że nie podlega wykluczeniu, spełnia warunki udziału w postępowaniu lub obiektywne i niedyskryminacyjne kryteria, zwane dalej „kryteriami selekcji”, lub który zataił te informacje lub nie jest w stanie przedstawić wymaganych dokumentów,
 - 6) Wykonawcę, który w wyniku lekkomyślności lub niedbalstwa przedstawił informacje wprowadzające w błąd zamawiającego, mogące mieć istotny wpływ na decyzje podejmowane przez zamawiającego w postępowaniu o udzielenie zamówienia,
 - 7) Wykonawcę, który bezprawnie wpływał lub próbował wpłynąć na czynności zamawiającego lub pozyskać informacje poufne, mogące dać mu przewagę w postępowaniu o udzielenie zamówienia,
 - 8) Wykonawcę, który brał udział w przygotowaniu postępowania o udzielenie zamówienia lub którego pracownik, a także osoba wykonująca pracę na podstawie umowy zlecenia, o dzieło, agencyjnej lub innej umowy o świadczenie usług, brał udział w przygotowaniu takiego postępowania, chyba że spowodowane tym zakłócenie konkurencji może być



STAROSTWO POWIATOWE W ZAKOPANEM

✉ ul. Chramcówki 15, 34-500 Zakopane
☎ tel. (+48 18) 20-17-100 🌐 <http://www.powiat.tatry.pl>
☎ fax (+48 18) 20-17-104 ✉ e-mail: zp@powiat.tatry.pl

Znak sprawy: ZP.272.14.2017

wyeliminowane w inny sposób niż przez wykluczenie wykonawcy z udziału w postępowaniu,

- 9) Wykonawcę, który z innymi wykonawcami zawarł porozumienie mające na celu zakłócenie konkurencji między wykonawcami w postępowaniu o udzielenie zamówienia, co zamawiający jest w stanie wykazać za pomocą stosownych środków dowodowych,
 - 10) Wykonawcę będącego podmiotem zbiorowym, wobec którego sąd orzekł zakaz ubiegania się o zamówienia publiczne na podstawie ustawy z dnia 28 października 2002 r. o odpowiedzialności podmiotów zbiorowych za czyny zabronione pod groźbą kary (Dz. U. z 2015 r. poz. 1212, 1844 i 1855 oraz z 2016 r. poz. 437 i 544),
 - 11) Wykonawcę, wobec którego orzeczono tytułem środka zapobiegawczego zakaz ubiegania się o zamówienia publiczne,
 - 12) Wykonawców, którzy należąc do tej samej grupy kapitałowej, w rozumieniu ustawy z dnia 16 lutego 2007 r. o ochronie konkurencji i konsumentów (Dz. U. z 2015 r. poz. 184, 1618 i 1634), złożyli odrębne oferty, oferty częściowe lub wnioski o dopuszczenie do udziału w postępowaniu, chyba że wykażą, że istniejące między nimi powiązania nie prowadzą do zakłócenia konkurencji w postępowaniu o udzielenie zamówienia.
- 11.2. Ponadto zamawiający przewiduje wykluczenie wykonawcy:
- 1) W stosunku do którego otwarto likwidację, w zatwierdzonym przez sąd układzie w postępowaniu restrukturyzacyjnym jest przewidziane zaspokojenie wierzycieli przez likwidację jego majątku lub sąd zarządził likwidację jego majątku w trybie art. 332 ust. 1 ustawy z dnia 15 maja 2015 r. – Prawo restrukturyzacyjne (Dz. U. poz. 978, ze zm.) lub którego upadłość ogłoszono, z wyjątkiem wykonawcy, który po ogłoszeniu upadłości zawarł układ zatwierdzony prawomocnym postanowieniem sądu, jeżeli układ nie przewiduje zaspokojenia wierzycieli przez likwidację majątku upadłego, chyba że sąd zarządził likwidację jego majątku w trybie art. 366 ust. 1 ustawy z dnia 28 lutego 2003 roku – Prawo upadłościowe (Dz. U. z 2015 roku poz. 233, ze zm.),
- 11.3. Zamawiający może wykluczyć wykonawcę na każdym etapie postępowania o udzielenie zamówienia.

12. Wykaz oświadczeń lub dokumentów, potwierdzających spełnienia warunków udziału w postępowaniu oraz brak podstaw wykluczenia:

- 12.1. Do oferty każdy wykonawca musi dołączyć aktualne na dzień składania ofert oświadczenie w zakresie wskazanym w załączniku nr 2 do SIWZ. Informacje zawarte w oświadczeniu będą stanowić wstępne potwierdzenie, że wykonawca nie podlega wykluczeniu oraz spełnia warunki udziału w postępowaniu.
- 12.2. W przypadku wspólnego ubiegania się o zamówienie przez wykonawców oświadczenie o którym mowa w punkcie 12.1 niniejszej SIWZ składa każdy z wykonawców wspólnie ubiegających się o zamówienie. Oświadczenie to ma potwierdzać spełnianie warunków udziału w postępowaniu, brak podstaw wykluczenia w zakresie, w którym każdy z



STAROSTWO POWIATOWE W ZAKOPANEM

✉ ul. Chramcówki 15, 34-500 Zakopane
☎ tel. (+48 18) 20-17-100 🌐 <http://www.powiat.tatry.pl>
☎ fax (+48 18) 20-17-104 ✉ e-mail: zp@powiat.tatry.pl

Znak sprawy: ZP.272.14.2017

wykonawców wykazuje spełnianie warunków udziału w postępowaniu, brak podstaw wykluczenia.

- 12.3. Zamawiającego żąda aby wykonawca, który zamierza powierzyć wykonanie części zamówienia podwykonawcom, w celu wykazania braku istnienia wobec nich podstaw wykluczenia z udziału w niniejszym postępowaniu zamieszcza informacje o podwykonawcach w oświadczeniu, o którym mowa w punkcie 12.1 niniejszej SIWZ.
- 12.4. Wykonawca, który powołuje się na zasoby innych podmiotów, w celu wykazania braku istnienia wobec nich podstaw wykluczenia oraz spełnienia - w zakresie, w jakim powołuje się na ich zasoby - warunków udziału w postępowaniu zamieszcza informacje o tych podmiotach w oświadczeniu, o którym mowa w punkcie 12.1 niniejszej SIWZ.
- 12.5. **Zamawiający przed udzieleniem zamówienia, wezwie wykonawcę, którego oferta została najwyżej oceniona, do złożenia w wyznaczonym, nie krótszym niż 5 dni, terminie aktualnych na dzień złożenia następujących oświadczeń lub dokumentów:**

1) W celu potwierdzenia spełniania przez wykonawcę warunków udziału w postępowaniu dotyczących zdolności technicznej lub zawodowej:

- a) wykazu usług wykonanych, a w przypadku świadczeń okresowych lub ciągłych również wykonywanych, w okresie ostatnich 3 lat przed upływem terminu składania ofert, a jeżeli okres prowadzenia działalności jest krótszy – w tym okresie, wraz z podaniem ich wartości, przedmiotu, dat wykonania i podmiotów, na rzecz których usługi zostały wykonane, oraz załączeniem dowodów określających czy te usługi zostały wykonane lub są wykonywane należycie, przy czym dowodami, o których mowa, są referencje bądź inne dokumenty wystawione przez podmiot, na rzecz którego usługi były wykonywane, a w przypadku świadczeń okresowych lub ciągłych są wykonywane, a jeżeli z uzasadnionej przyczyny o obiektywnym charakterze wykonawca nie jest w stanie uzyskać tych dokumentów – oświadczenie wykonawcy – sporządzonego według wzoru stanowiącego załącznik nr 3 do niniejszej SIWZ.

Zamawiający uzna warunek za spełniony, jeżeli ze złożonego wykazu, o którym mowa w niniejszym punkcie będzie wynikało, że wykonawca wykonał a w przypadku świadczeń okresowych lub ciągłych również wykonuje, co najmniej jedną usługę kompleksowego zimowego utrzymania dróg na drogach o kategorii nie niższej niż powiatowe, która trwała nieprzerwanie przez okres całego sezonu zimowego a jej wartość wynosiła minimum 100.000,00 zł brutto (słownie złotych: sto tysięcy), wraz z załączeniem dowodów określających, że te usługi zostały wykonane lub są wykonywane należycie.

W przypadku świadczeń okresowych lub ciągłych nadal wykonywanych referencje bądź inne dokumenty potwierdzające ich należyte wykonywanie powinny być wydane nie wcześniej niż 3 miesiące przed upływem terminu składania ofert oraz część zamówienia już faktycznie wykonana musi potwierdzać spełnienie warunku określonego przez zamawiającego.

- b) wykazu narzędzi, wyposażenia zakładu lub urządzeń technicznych dostępnych wykonawcy w celu wykonania zamówienia publicznego wraz z informacją o podstawie do dysponowania tymi zasobami, tj. sprzętem umożliwiającym



STAROSTWO POWIATOWE W ZAKOPANEM

✉ ul. Chramcówki 15, 34-500 Zakopane
☎ tel. (+48 18) 20-17-100 🌐 <http://www.powiat.tatry.pl>
☎ fax (+48 18) 20-17-104 ✉ e-mail: zp@powiat.tatry.pl

Znak sprawy: ZP.272.14.2017

wykonanie przedmiotu niniejszego zamówienia – sporządzonego z osobna dla każdego Zadania według wzoru stanowiącego załącznik nr 4 do niniejszej SIWZ. Zamawiający uzna warunek za spełniony, jeżeli ze złożonego z osobna dla każdego Zadania wykazu, o którym mowa w niniejszym punkcie będzie wynikało, że wykonawca dysponuje składając ofertę cenową na świadczenie usług kompleksowego zimowego utrzymania dróg w zakresie:

✓ **Zadania – Nr 1:**

- zestawami roboczymi: samochodami wyposażonymi w pług oraz piaskarkę o pojemności minimum 4,0 m³ – w ilość 4 sztuki,
- pługiem wirowym – w ilość 1 sztuki,
- pojazdem przeznaczonym do odśnieżania chodników o masie do 2,0 ton i szerokości umożliwiającej pracę na chodniku – w ilość 1 sztuki,
- samochodami samowyładowczymi o ładowności 8-28 Mg – w ilość 2 sztuki,
- ładowarką (wykorzystaną do załadunku śniegu na samochody) – w ilość 1 sztuki.

✓ **Zadania – Nr 2:**

- zestawami roboczymi: samochodami wyposażonymi w pług oraz piaskarkę o pojemności minimum 4,0 m³ – w ilość 3 sztuki,
- pługiem wirowym – w ilość 1 sztuki,
- pojazdem przeznaczonym do odśnieżania chodników o masie do 2,0 ton i szerokości umożliwiającej pracę na chodniku – w ilość 1 sztuki,
- samochodami samowyładowczymi o ładowności 8-28 Mg – w ilość 2 sztuki,
- ładowarką (wykorzystaną do załadunku śniegu na samochody) – w ilość 1 sztuki.

✓ **Zadania – Nr 3:**

- zestawami roboczymi: samochodami wyposażonymi w pług oraz piaskarkę o pojemności minimum 4,0 m³ – w ilość 2 sztuki,
- pługiem wirowym – w ilość 1 sztuki,
- pojazdem przeznaczonym do odśnieżania chodników o masie do 2,0 ton i szerokości umożliwiającej pracę na chodniku – w ilość 1 sztuki,
- samochodami samowyładowczymi o ładowności 8-28 Mg – w ilość 2 sztuki,
- ładowarką (wykorzystaną do załadunku śniegu na samochody) – w ilość 1 sztuki.

2) W celu potwierdzenia braku podstaw wykluczenia wykonawcy z udziału w postępowaniu:

- a) odpisu z właściwego rejestru lub z centralnej ewidencji i informacji o działalności gospodarczej, jeżeli odrębne przepisy wymagają wpisu do rejestru lub ewidencji, w celu potwierdzenia braku podstaw wykluczenia na podstawie art. 24 ust. 5 pkt 1 ustawy PZP.



STAROSTWO POWIATOWE W ZAKOPANEM

✉ ul. Chramcówki 15, 34-500 Zakopane
☎ tel. (+48 18) 20-17-100 🌐 <http://www.powiat.tatry.pl>
☎ fax (+48 18) 20-17-104 ✉ e-mail: zp@powiat.tatry.pl

Znak sprawy: ZP.272.14.2017

- 12.6. Jeżeli wykonawca w celu wykazania spełniania warunków udziału w postępowaniu polega na zdolnościach technicznych lub zawodowych innych podmiotów na zasadach określonych w art. 22a ustawy PZP, zobowiązany jest złożyć w odniesieniu do tych podmiotów dokument wymieniony w punkcie 12.5.2) niniejszej SIWZ.
- 12.7. Jeżeli wykonawca zamierza powierzyć wykonanie części zamówienia podwykonawcy, który nie jest podmiotem na którego zdolnościach lub sytuacji wykonawca polega na zasadach określonych w art. 22a ustawy PZP, zobowiązany jest złożyć w odniesieniu do tego podwykonawcy dokument wymieniony w punkcie 12.5.2) niniejszej SIWZ.
- 12.8. **Wykonawca w terminie 3 dni** od dnia zamieszczenia na stronie internetowej pod adresem: www.powiat.tatry.pl (zakładka zamówienia publiczne) informacji, o której mowa w art. 86 ust. 5 ustawy PZP, **przekaze zamawiającemu** oświadczenie o przynależności lub braku przynależności do tej samej grupy kapitałowej, o której mowa w art. 24 ust. 1 pkt 23 ustawy PZP – sporządzonego według wzoru stanowiącego załącznik nr 5 do niniejszej SIWZ. Wraz ze złożeniem oświadczenia, wykonawca może przedstawić dokumenty bądź informacje potwierdzające, że powiązania z innym wykonawcą nie prowadzą do zakłócenia konkurencji w postępowaniu.
W przypadku wspólnego ubiegania się o zamówienie przez wykonawców oświadczenie, o którym mowa w niniejszym punkcie składa każdy z wykonawców z osobna.
- 12.9. W zakresie nie uregulowanym SIWZ, zastosowanie mają przepisy rozporządzenia Ministra Rozwoju z dnia 26 lipca 2016 roku w sprawie rodzajów dokumentów, jakich może żądać zamawiający od wykonawcy w postępowaniu o udzielenie zamówienia (Dz. U. z dnia 27 lipca 2016 roku, poz. 1126).
- 12.10. Jeżeli wykonawca nie złoży oświadczenia, o którym mowa w punkcie 12.1 niniejszej SIWZ, oświadczeń lub dokumentów potwierdzających okoliczności, o których mowa w art. 25 ust. 1 ustawy PZP, lub innych dokumentów niezbędnych do przeprowadzenia postępowania, oświadczenia lub dokumenty są niekompletne, zawierają błędy lub budzą wskazane przez zamawiającego wątpliwości, zamawiający wezwie do ich złożenia, uzupełnienia, poprawienia w terminie przez siebie wskazanym, chyba że mimo ich złożenia oferta wykonawcy podlegałaby odrzuceniu albo konieczne byłoby unieważnienie postępowania.
- 12.11. Jeżeli wykonawca ma siedzibę lub miejsce zamieszkania poza terytorium Rzeczypospolitej Polskiej, zamiast dokumentów, o których mowa w punkcie 12.5.2) niniejszej SIWZ – składa dokument lub dokumenty wystawione w kraju, w którym ma siedzibę lub miejsce zamieszkania, potwierdzające odpowiednio, że:
 - 1) Nie otwarto jego likwidacji ani nie ogłoszono upadłości,
- 12.12. Dokumenty, o których mowa w punkcie 12.11.1) niniejszej SIWZ, powinny być wystawione nie wcześniej niż 6 miesięcy przed upływem terminu składania ofert.
- 12.13. Jeżeli w kraju, w którym wykonawca ma siedzibę lub miejsce zamieszkania lub miejsce zamieszkania ma osoba, której dokument dotyczy, nie wydaje się dokumentów, o których mowa w punkcie 12.11 niniejszej SIWZ, zastępuje się je dokumentem zawierającym odpowiednio oświadczenie wykonawcy, ze wskazaniem osoby albo osób uprawnionych do jego reprezentacji, lub oświadczenie osoby, której dokument miał dotyczyć, złożone przed notariuszem lub przed organem sądowym, administracyjnym albo organem samorządu zawodowego lub gospodarczego właściwym ze względu na siedzibę lub miejsce



STAROSTWO POWIATOWE W ZAKOPANEM

✉ ul. Chramcówki 15, 34-500 Zakopane
☎ tel. (+48 18) 20-17-100 🌐 <http://www.powiat.tatry.pl>
☎ fax (+48 18) 20-17-104 📧 e-mail: zp@powiat.tatry.pl

Znak sprawy: ZP.272.14.2017

zamieszkania wykonawcy lub miejsce zamieszkania tej osoby. Postanowienia punktu 12.12 niniejszej SIWZ stosuje się.

- 12.14. Jeżeli jest to niezbędne do zapewnienia odpowiedniego przebiegu postępowania o udzielenie zamówienia, zamawiający może na każdym etapie postępowania wezwać wykonawców do złożenia wszystkich lub niektórych oświadczeń lub dokumentów potwierdzających, że nie podlegają wykluczeniu, spełniają warunki udziału w postępowaniu lub kryteria selekcji, a jeżeli zachodzą uzasadnione podstawy do uznania, że złożone uprzednio oświadczenia lub dokumenty nie są już aktualne, do złożenia aktualnych oświadczeń lub dokumentów.

UWAGA

Zamawiający przewiduje możliwość przeprowadzenia tzw. „Procedury odwróconej”, zgodnie z postanowieniami art. 24aa ustawy PZP. W ramach tej procedury zamawiający może najpierw dokonać oceny ofert, a następnie zbadać, czy wykonawca, którego oferta została oceniona, jako najkorzystniejsza, nie podlega wykluczeniu oraz spełnia warunki udziału w postępowaniu.

13. Forma składanych dokumentów:

- 13.1. Oświadczenia, o których mowa w niniejszej SIWZ dotyczące wykonawcy i innych podmiotów, na których zdolnościach lub sytuacji polega wykonawca na zasadach określonych w art. 22a ustawy oraz dotyczące podwykonawców, **składane są w oryginale**.
- 13.2. Dokumenty, o których mowa w niniejszej SIWZ, inne niż oświadczenia, o których mowa w punkcie 13.1 niniejszej SIWZ, składane są w oryginale lub kopii poświadczonej za zgodność z oryginałem.
Poświadczenia za zgodność z oryginałem dokonuje odpowiednio wykonawca, podmiot, na którego zdolnościach lub sytuacji polega wykonawca, wykonawcy wspólnie ubiegający się o udzielenie zamówienia publicznego albo podwykonawca, w zakresie dokumentów, które każdego z nich dotyczą.
- 13.3. Poświadczenie za zgodność z oryginałem następuje w formie pisemnej lub w formie elektronicznej.
- 13.4. Zamawiający może żądać przedstawienia oryginału lub notarialnie poświadczonej kopii dokumentów, o których mowa w rozporządzeniu Ministra Rozwoju z dnia 26 lipca 2016 roku w sprawie rodzajów dokumentów, jakich może żądać zamawiający od wykonawcy w postępowaniu o udzielenie zamówienia (Dz. U. z dnia 27 lipca 2016 roku, poz. 1126), innych niż oświadczenia, wyłącznie wtedy, gdy złożona kopia dokumentu jest nieczytelna lub budzi wątpliwości co do jej prawdziwości.
- 13.5. Dokumenty sporządzone w języku obcym są składane wraz z tłumaczeniem na język polski.



STAROSTWO POWIATOWE W ZAKOPANEM

✉ ul. Chramcówki 15, 34-500 Zakopane
☎ tel. (+48 18) 20-17-100 🌐 <http://www.powiat.tatry.pl>
☎ fax (+48 18) 20-17-104 ✉ e-mail: zp@powiat.tatry.pl

Znak sprawy: ZP.272.14.2017

14. Informacje o sposobie porozumiewania się zamawiającego z wykonawcami oraz przekazywania oświadczeń i dokumentów, a także wskazanie osób upoważnionych do porozumiewania się z wykonawcami:

- 14.1. Komunikacja między zamawiającym a wykonawcami (wszelkie zawiadomienia, oświadczenia, wnioski oraz informacje) odbywa się za pośrednictwem operatora pocztowego w rozumieniu ustawy z dnia 23 listopada 2012 roku – Prawo pocztowe (Dz. U. poz. 1529 oraz z 2015 r. poz. 1830), osobiście, za pośrednictwem postańca, faksu lub przy użyciu środków komunikacji elektronicznej w rozumieniu ustawy z dnia 18 lipca 2002 roku o świadczeniu usług drogą elektroniczną (Dz. U. z 2013 roku poz. 1422, z 2015 r. poz. 1844 oraz z 2016 r. poz. 147 i 615), za wyjątkiem oferty, umowy oraz oświadczeń i dokumentów wymienionych w punkcie 12 i 17 niniejszej SIWZ (również w przypadku ich złożenia w wyniku wezwania o którym mowa w art. 26 ust. 3 ustawy PZP) w stosunku do których wymaganą formę określa odpowiednio ustawa PZP oraz rozporządzenie Ministra Rozwoju z dnia 26 lipca 2016 roku w sprawie rodzajów dokumentów, jakich może zadać zamawiający od wykonawcy w postępowaniu o udzielenie zamówienia.
- 14.2. Zamawiający nie wyraża zgody na składanie ofert w postaci elektronicznej.
- 14.3. W korespondencji kierowanej do zamawiającego wykonawca winien posługiwać się numerem sprawy określonym w punkcie 2.3 niniejszej SIWZ.
- 14.4. Zawiadomienia, oświadczenia, wnioski oraz informacje przekazywane przez wykonawcę pisemnie winny być składane na adres: Starostwo Powiatowe w Zakopanem, ul. Chramcówki 15, 34-500 Zakopane, Stanowisko ds. Zamówień Publicznych.
- 14.5. Zawiadomienia, oświadczenia, wnioski oraz informacje przekazywane przez wykonawcę przy użyciu środków komunikacji elektronicznej winny być kierowane na adres: zp@powiat.tatry.pl a faksem na nr (+48 18) 20–17–104.
- 14.6. Jeżeli zamawiający lub wykonawca przekazują oświadczenia, wnioski, zawiadomienia oraz informacje za pośrednictwem faksu lub przy użyciu środków komunikacji elektronicznej w rozumieniu ustawy z dnia 18 lipca 2002 roku o świadczeniu usług drogą elektroniczną, każda ze stron na żądanie drugiej strony niezwłocznie potwierdza fakt ich otrzymania.
- 14.7. Domniemywa się, iż korespondencja wysłana przez zamawiającego na numer faksu lub adres poczty elektronicznej podany przez wykonawcę w ofercie została mu doręczona w sposób umożliwiający zapoznanie się wykonawcy z treścią pisma, chyba że wykonawca wezwany przez zamawiającego do potwierdzenia otrzymania oświadczenia, wniosku, zawiadomienia lub informacji w sposób określony w punkcie 14.6 niniejszej SIWZ oświadczy, że wyżej wymienionej wiadomości nie otrzymał.
- 14.8. Wykonawca może zwrócić się do zamawiającego o wyjaśnienie treści SIWZ.
- 14.9. Jeżeli wniosek o wyjaśnienie treści SIWZ wpłynie do zamawiającego nie później niż do końca dnia, w którym upływa połowa terminu składania ofert, zamawiający udzieli wyjaśnień niezwłocznie, jednak nie później niż w terminach określonych w art. 38 ust. 1 ustawy PZP ofert. Jeżeli wniosek o wyjaśnienie treści SIWZ wpłynie po upływie terminu, o którym mowa powyżej, lub dotyczy udzielonych wyjaśnień, zamawiający może udzielić wyjaśnień albo pozostawić wniosek bez rozpoznania. Zamawiający zamieści wyjaśnienia



STAROSTWO POWIATOWE W ZAKOPANEM

✉ ul. Chramcówki 15, 34-500 Zakopane
☎ tel. (+48 18) 20-17-100 🌐 <http://www.powiat.tatry.pl>
☎ fax (+48 18) 20-17-104 ✉ e-mail: zp@powiat.tatry.pl

Znak sprawy: ZP.272.14.2017

na stronie internetowej, na której udostępniono SIWZ.

- 14.10. Przedłużenie terminu składania ofert nie wpływa na bieg terminu składania wniosku, o którym mowa w punkcie 14.9 niniejszej SIWZ.
- 14.11. Treść zapytań bez ujawniania źródła zapytania wraz z udzielonymi odpowiedziami (ewentualnie modyfikacjami zapisów), zamawiający zamieści na stronie internetowej pod adresem: www.powiat.tatry.pl (w zakładce zamówienia publiczne).
- 14.12. W przypadku rozbieżności pomiędzy treścią niniejszej SIWZ, a treścią udzielonych odpowiedzi, jako obowiązującą należy przyjąć treść pisma zawierającego późniejsze oświadczenie zamawiającego.
- 14.13. Zamawiający nie przewiduje zwołania zebrania wykonawców.
- 14.14. Osobami uprawnionymi przez zamawiającego do porozumiewania się z wykonawcami są:
 - 1) w kwestiach formalnych – Jarosław Zajęc – Główny Specjalista ds. zamówień publicznych w Starostwie Powiatowym w Zakopanem,
 - 2) w kwestiach merytorycznych – Bożena Stopka-Rapacz – Naczelnik Wydziału Infrastruktury w Starostwie Powiatowym w Zakopanem.Jednocześnie zamawiający informuje, że przepisy ustawy PZP nie pozwalają na jakikolwiek inny kontakt - zarówno z zamawiającym jak i osobami uprawnionymi do porozumiewania się z wykonawcami – niż wskazany w niniejszym punkcie SIWZ.

15. Wymagania dotyczące wadium:

- 15.1. Przystępując do przetargu i składając ofertę przetargową na poszczególne Zadania wykonawcy są zobowiązani wnieść wadium (łączna wartość wadium dla 3 Zadań wynosi **11.000,00 zł** (słownie złotych: jedenaście tysięcy) w odpowiedniej wysokości, dla każdego z Zadań, na które wykonawca składa ofertę przetargową, tj. do:

Zadanie	Kwota wadium
Nr 1	5.000,00 zł
Nr 2	3.200,00 zł
Nr 3	2.800,00 zł

- 15.2. Wadium wnosi się przed upływem terminu składania ofert na czas równy okresowi związania ofertą.
- 15.3. Wadium może być wnoszone w jednej lub kilku następujących formach:
 - 1) pieniądzu,
 - 2) poręczeniach bankowych lub poręczeniach spółdzielczej kasy oszczędnościowo-kredytowej, z tym że poręczenie kasy jest zawsze poręczeniem pieniężnym,
 - 3) gwarancjach bankowych,
 - 4) gwarancjach ubezpieczeniowych,
 - 5) poręczeniach udzielanych przez podmioty, o których mowa w art. 6b ust. 5 pkt 2 ustawy z dnia 9 listopada 2000 r. o utworzeniu Polskiej Agencji Rozwoju Przedsiębiorczości (Dz. U. Nr 109, poz. 1158, z ze zm.).



STAROSTWO POWIATOWE W ZAKOPANEM

✉ ul. Chramcówki 15, 34-500 Zakopane
☎ tel. (+48 18) 20-17-100 🌐 <http://www.powiat.tatry.pl>
☎ fax (+48 18) 20-17-104 ✉ e-mail: zp@powiat.tatry.pl

Znak sprawy: ZP.272.14.2017

- 15.4. Wadium w formie pieniądza należy wnieść przelewem na konto Starostwa Powiatowego w Zakopanem: Podhalański Bank Spółdzielczy o/Zakopane numer rachunku: 31 8821 0009 0000 0000 1225 0009 **z dopiskiem „wadium przetargowe – ZP.272.14.2017”**.
- 15.5. Skuteczne wniesienie wadium w pieniądzu następuje z chwilą uznania środków pieniężnych na rachunku bankowym zamawiającego, o którym mowa w punkcie 15.4 niniejszej SIWZ, przed upływem terminu składania ofert (tj. przed upływem dnia i godziny wyznaczonej jako ostateczny termin składania ofert).
- 15.6. Zamawiający zaleca, aby w przypadku wniesienia wadium w formie:
 - 1) pieniężnej – dokument potwierdzający dokonanie przelewu wadium został załączony do oferty,
 - 2) innej niż pieniądz – oryginał dokumentu należy dołączyć do oferty przetargowej. W przypadku gdy wykonawca po upływie ważności odpowiednio poręczenia lub gwarancji będzie oczekiwał od zamawiającego zwrotu oryginału tego dokumentu, zamawiający wymaga aby do treści składanej oferty dołączono uwierzytelnioną kserokopię odpowiednio poręczenia lub gwarancji (w celu braku konieczności późniejszego rozszywania złożonej oferty) natomiast oryginał tego dokumentu umieścić w koszulce i dołączyć do koperty łącznie z ofertą przetargową.
- 15.7. Z treści gwarancji/poręczenia winno wynikać bezwarunkowe, na każde pisemne żądanie zgłoszone przez zamawiającego w terminie związania ofertą, zobowiązanie Gwaranta do wypłaty zamawiającemu pełnej kwoty wadium w okolicznościach określonych w art. 46 ust. 4a i 5 ustawy PZP.
- 15.8. Niedopuszczalne jest wprowadzanie jakichkolwiek warunków ograniczających zamawiającemu wypłacenie wadium.
- 15.9. Oferta wykonawcy, który nie wnieśli wadium lub wnieśli w sposób nieprawidłowy zostanie odrzucona.
- 15.10. Okoliczności i zasady zwrotu wadium, jego przepadku oraz zasady jego zaliczenia na poczet zabezpieczenia należytego wykonania umowy określa ustawa PZP.

16. Termin związania ofertą:

- 16.1. Zamawiający informuje, że składający ofertę pozostaje nią związany przez okres 30 dni. Bieg terminu związania złożoną ofertą przetargową rozpoczyna się wraz z upływem terminu składania ofert.
- 16.2. Wykonawca może przedłużyć termin związania ofertą, na czas niezbędny do zawarcia umowy, samodzielnie lub na wniosek zamawiającego, z tym, że zamawiający może tylko raz, co najmniej na 3 dni przed upływem terminu związania ofertą, zwrócić się do wykonawców o wyrażenie zgody na przedłużenie tego terminu o oznaczony okres nie dłuższy jednak niż 60 dni.
- 16.3. Odmowa wyrażenia zgody na przedłużenie terminu związania ofertą nie powoduje utraty wadium.
- 16.4. Przedłużenie terminu związania ofertą jest dopuszczalne tylko z jednoczesnym przedłużeniem okresu ważności wadium albo, jeżeli nie jest to możliwe, z wniesieniem



STAROSTWO POWIATOWE W ZAKOPANEM

✉ ul. Chramcówki 15, 34-500 Zakopane
☎ tel. (+48 18) 20-17-100 🌐 <http://www.powiat.tatry.pl>
☎ fax (+48 18) 20-17-104 ✉ e-mail: zp@powiat.tatry.pl

Znak sprawy: ZP.272.14.2017

nowego wadium na przedłużony okres związania ofertą. Jeżeli przedłużenie terminu związania ofertą dokonywane jest po wyborze oferty najkorzystniejszej, obowiązek wniesienia nowego wadium lub jego przedłużenia dotyczy jedynie wykonawcy, którego oferta została wybrana, jako najkorzystniejsza.

17. Opis sposobu przygotowania oferty:

17.1. Oferta musi zawierać następujące oświadczenia i dokumenty:

- 1) Wypełniony **formularz ofertowy** sporządzony według wzoru stanowiącego załącznik nr 1 do niniejszej SIWZ, zawierający wymienione w nim informacje w szczególności:
 - a) wskazanie oferowanego przedmiotu zamówienia,
 - b) łączną cenę ofertową brutto za wykonanie usług będącej przedmiotem niniejszego postępowania z osobna dla każdego z Zadań Nr 1 – Nr 3, na które wykonawca składa swoją ofertę,
 - c) terminu skrócenie dopuszczalnych odstępstw od standardu,
 - d) zobowiązanie dotyczące terminu realizacji zamówienia,
 - e) oświadczenie o akceptacji wszystkich postanowień SIWZ i projektu umowy bez zastrzeżeń,
 - f) zobowiązanie dotyczące warunków płatności,
 - g) oświadczenie o okresie związania ofertą,
 - h) oświadczenie w zakresie tajemnicy przedsiębiorstwa,
 - i) a także wskazanie, czy wykonawca zamierza wykonać przedmiot zamówienia z udziałem podwykonawców oraz podać zakres prac powierzony podwykonawcom i nazwy firm o ile są znane,

Brak podania któregokolwiek z ww. elementów (z wyjątkiem lit. f) – i) spowoduje odrzucenie oferty wykonawcy, z zastrzeżeniem postanowień art. 87 ustawy PZP.

- 2) **Oświadczenia** wymienione w punktach 12.1 – 12.4 niniejszej SIWZ sporządzone według wzoru stanowiącego załącznik nr 2 do niniejszej SIWZ,
- 3) Oryginał lub poświadczona kopia potwierdzenia **wniesienia wadium** przez wykonawcę (odpowiadający wymaganom określonym w punkcie 15 niniejszej SIWZ),
- 4) Ewentualnie, gdy zachodzą okoliczności, o których mowa niżej wykonawca zobowiązany jest ponadto do złożenia następujących dokumentów:
 - a) wykonawca, który polega na zdolnościach lub sytuacji innych podmiotów na zasadach określonych w art. 22a ustawy PZP, zobowiązany jest złożyć zobowiązanie lub inny dokument potwierdzający zobowiązanie podmiotu trzeciego do udostępnienia zasobów odpowiadające wymaganiom określonym w punktach 10.3 i 10.4 niniejszej SIWZ,
 - b) wykonawcy występujący wspólnie zobowiązani są ustanowić zgodnie z postanowieniami art. 23 ust. 2 ustawy PZP pełnomocnika do reprezentowania ich w postępowaniu o udzielenie zamówienia albo do reprezentowania w postępowaniu i zawarcia umowy w sprawie zamówienia publicznego. Stosowne pełnomocnictwo (spełniające wymagania określone w punkcie 10.5 niniejszej



STAROSTWO POWIATOWE W ZAKOPANEM

✉ ul. Chramcówki 15, 34-500 Zakopane
☎ tel. (+48 18) 20-17-100 🌐 <http://www.powiat.tatry.pl>
☎ fax (+48 18) 20-17-104 ✉ e-mail: zp@powiat.tatry.pl

Znak sprawy: ZP.272.14.2017

SIWZ) podpisane przez wszystkich wykonawców występujących wspólnie należy załączyć do składanej oferty.

- 17.2. Oferta (każdy dokument składający się na ofertę) musi być napisana w języku polskim z zachowaniem formy pisemnej pod rygorem nieważności, na maszynie do pisania, komputerze lub inną trwałą i czytelną techniką oraz podpisana przez osobę(y) upoważnioną do reprezentowania wykonawcy na zewnątrz i zaciągania zobowiązań w wysokości odpowiadającej cenie oferty.
Za osoby uprawnione do reprezentowania wykonawcy na zewnątrz i zaciągania zobowiązań uznaje się osoby wskazane w prowadzonych przez sądy rejestrach handlowych, osoby wykazane w centralnej ewidencji i informacji o działalności gospodarczej; osoby legitymujące się odpowiednim pełnomocnictwem udzielonym przez osoby, o których mowa powyżej.
- 17.3. W przypadku podpisania oferty oraz poświadczenia za zgodność z oryginałem kopii dokumentów przez osobę niewymienioną w dokumencie rejestracyjnym (ewidencyjnym) wykonawcy, należy do oferty dołączyć stosowne pełnomocnictwo w formie oryginału lub urzędowo poświadczonego odpisu pełnomocnictwa (notarialnie – art. 96 ustawy z 14 lutego 1991 roku – Prawo o notariacie (j.t. Dz. U. z dnia 03 listopada 2016 poz. 1796).
- 17.4. Wykonawca ma prawo złożyć tylko jedną ofertę, zawierającą jedną, jednoznacznie opisaną propozycję. Złożenie większej liczby ofert spowoduje odrzucenie wszystkich ofert złożonych przez danego wykonawcę.
- 17.5. Treść złożonej oferty musi odpowiadać treści SIWZ.
- 17.6. Wykonawca poniesie wszelkie koszty związane z przygotowaniem i złożeniem oferty. Zamawiający nie przewiduje zwrotu kosztów udziału w postępowaniu, z zastrzeżeniem art. 93 ust. 4 ustawy PZP.
- 17.7. Zaleca się, aby każda zapisana strona oferty była ponumerowana kolejnymi numerami, a cała oferta wraz z załącznikami była w trwały sposób ze sobą połączona (np. zbindowana, zszyta uniemożliwiającej jej samoistną dekompletację), oraz zawierała spis treści.
- 17.8. Poprawki lub zmiany (również przy użyciu korektora) w ofercie, powinny być parafowane własnoręcznie przez osobę podpisującą ofertę.
- 17.9. Ofertę należy złożyć w zamkniętej nieprzeźroczystej kopercie lub opakowaniu, w siedzibie zamawiającego i oznakować w następujący sposób:

Nazwa i adres wykonawcy:

.....
.....

Starostwo Powiatowe w Zakopanem
ul. Chramcówki 15, 34-500 Zakopane
Dziennik Podawczy

OFERTA PRZETARGOWA

**„Kompleksowe zimowe utrzymanie dróg oraz świadczenie usług sprzętowych
związanych z zimowym utrzymaniem dróg powiatowych na terenie Powiatu
Tatrzańskiego w sezonie zimowym 2017/2018”**

Nie otwierać przed: 20 września 2017 roku przed godz. 11:15



STAROSTWO POWIATOWE W ZAKOPANEM

✉ ul. Chramcówki 15, 34-500 Zakopane
☎ tel. (+48 18) 20-17-100 🌐 <http://www.powiat.tatry.pl>
☎ fax (+48 18) 20-17-104 ✉ e-mail: zp@powiat.tatry.pl

Znak sprawy: ZP.272.14.2017

- 17.10. Koperta (opakowanie) oferty powinno być zamknięte i zabezpieczone przed otwarciem bez uszkodzenia, gwarantujące zachowanie poufności jej treści do czasu otwarcia.
- 17.11. Zamawiający informuje, iż zgodnie z art. 8 w zw. z art. 96 ust. 3 ustawy PZP oferty składane w postępowaniu o zamówienie publiczne są jawne i podlegają udostępnieniu od chwili ich otwarcia, z wyjątkiem informacji stanowiących tajemnicę przedsiębiorstwa w rozumieniu ustawy z dnia 16 kwietnia 1993 roku o zwalczaniu nieuczciwej konkurencji (j.t. Dz. U. z dnia 01 września 2003 roku Nr 153, poz. 1503 ze zm.), jeśli wykonawca w terminie składania ofert zastrzegł, że nie mogą one być udostępniane i jednocześnie wykazał, iż zastrzeżone informacje stanowią tajemnicę przedsiębiorstwa.
- 17.12. Zamawiający zaleca, aby informacje zastrzeżone, jako tajemnica przedsiębiorstwa były przez wykonawcę złożone w oddzielnej wewnętrznej kopercie z oznakowaniem „tajemnica przedsiębiorstwa”, lub spięte (zszyte) oddzielnie od pozostałych, jawnych elementów oferty. Brak jednoznacznego wskazania, które informacje stanowią tajemnicę przedsiębiorstwa oznaczać będzie, że wszelkie oświadczenia i zaświadczenia składane w trakcie niniejszego postępowania są jawne bez zastrzeżeń.
- 17.13. Zastrzeżenie informacji, które nie stanowią tajemnicy przedsiębiorstwa w rozumieniu ustawy o zwalczaniu nieuczciwej konkurencji będzie traktowane, jako bezskuteczne i skutkować będzie zgodnie z uchwałą SN z 20 października 2005 (sygn. III CZP 74/05) ich odtajnieniem.
- 17.14. Zamawiający informuje, że w przypadku kiedy wykonawca otrzyma od niego wezwanie w trybie art. 90 ustawy PZP, a złożone przez niego wyjaśnienia i/lub dowody stanowiąc będą tajemnicę przedsiębiorstwa w rozumieniu ustawy o zwalczaniu nieuczciwej konkurencji wykonawcy będzie przysługiwało prawo zastrzeżenia ich jako tajemnica przedsiębiorstwa. Przedmiotowe zastrzeżenie zamawiający uzna za skuteczne wyłącznie w sytuacji kiedy Wykonawca oprócz samego zastrzeżenia, jednocześnie wykaże, iż dane informacje stanowią tajemnicę przedsiębiorstwa.
- 17.15. Wykonawca może wprowadzić zmiany, poprawki, modyfikacje i uzupełnienia do złożonej oferty pod warunkiem, że zamawiający otrzyma pisemne zawiadomienie o wprowadzeniu zmian przed terminem składania ofert. Powiadomienie o wprowadzeniu zmian musi być złożone wg takich samych zasad, jak składana oferta tj. w kopercie odpowiednio oznakowanej napisem „ZMIANA”. Koperty oznaczone „ZMIANA” zostaną otwarte przy otwieraniu oferty wykonawcy, który wprowadził zmiany i po stwierdzeniu poprawności procedury dokonywania zmian, zostaną dołączone do oferty.
- 17.16. Wykonawca ma prawo przed upływem terminu składania ofert wycofać się z postępowania poprzez złożenie pisemnego powiadomienia, według tych samych zasad jak wprowadzanie zmian i poprawek z napisem na kopercie „WYCOFANIE”. Koperty oznakowane w ten sposób będą otwierane w pierwszej kolejności po potwierdzeniu poprawności postępowania Wykonawcy oraz zgodności ze złożonymi ofertami. Koperty ofert wycofywanych nie będą otwierane.
- 17.17. Oferta, której treść nie będzie odpowiadać treści SIWZ, z zastrzeżeniem art. 87 ust. 2 pkt 3 ustawy PZP zostanie odrzucona (art. 89 ust. 1 pkt 2 ustawy PZP). Wszelkie niejasności i wątpliwości dotyczące treści zapisów w SIWZ należy zatem wyjaśnić z zamawiającym przed terminem składania ofert w trybie przewidzianym w punkcie 14 niniejszej SIWZ.



STAROSTWO POWIATOWE W ZAKOPANEM

✉ ul. Chramcówki 15, 34-500 Zakopane
☎ tel. (+48 18) 20-17-100 🌐 <http://www.powiat.tatry.pl>
☎ fax (+48 18) 20-17-104 ✉ e-mail: zp@powiat.tatry.pl

Znak sprawy: ZP.272.14.2017

Przepisy ustawy PZP nie przewidują negocjacji warunków udzielenia zamówienia, w tym zapisów projektu umowy, po terminie otwarcia ofert.

18. Miejsce oraz termin składania i otwarcia ofert:

- 18.1. Ofertę należy złożyć w siedzibie Zamawiającego, tj. Starostwo Powiatowe w Zakopanem, ulica Chramcówki 15, 34-500 Zakopane, pokój numer 1 – Dziennik Podawczy, **do dnia 20 września 2017 roku, do godziny 11:00** i zaadresować zgodnie z opisem przedstawionym w punkcie 17.9 niniejszej SIWZ.
- 18.2. Decydujące znaczenie dla oceny zachowania terminu składania ofert ma data i godzina wpływu oferty do zamawiającego, a nie data jej wysłania przesyłką pocztową czy kurierską.
- 18.3. Oferta złożona po terminie wskazanym w punkcie 18.1 niniejszej SIWZ zostanie zwrócona wykonawcy zgodnie z zasadami określonymi w art. 84 ust. 2 ustawy PZP.
- 18.4. Otwarcie ofert nastąpi w siedzibie Zamawiającego, tj. przy ul. Chramcówki 15, 34-500 Zakopane, pokój nr – sala obrad II p., **w dniu 20 września 2017 roku o godzinie 11:15**.
- 18.5. Otwarcie ofert jest jawne.
- 18.6. Podczas otwarcia ofert zamawiający odczyta informacje, o których mowa w art. 86 ust. 4 ustawy PZP.
- 18.7. Niezwłocznie po otwarciu ofert zamawiający zamieści na stronie internetowej pod adresem www.powiat.tatry.pl (zakładka zamówienia publiczne) informacje dotyczące:
 - 1) kwoty, jaką zamierza przeznaczyć na sfinansowanie zamówienia,
 - 2) firm oraz adresów wykonawców, którzy złożyli oferty w terminie,
 - 3) ceny, terminu skrócenie dopuszczalnych odstępstw od standardu, terminu wykonania zamówienia i warunków płatności zawartych w ofertach.

19. Opis sposobu obliczenia ceny:

- 19.1. Wykonawca uwzględniając wszystkie wymogi, o których mowa w niniejszej SIWZ, powinien w łącznej cenie ofertowej brutto (z osobna dla Zadań Nr 1 – Nr 3) ująć wszelkie koszty niezbędne dla prawidłowego i pełnego wykonania przedmiotu zamówienia oraz uwzględnić inne opłaty i podatki, a także ewentualne upusty i rabaty zastosowane przez wykonawcę.
- 19.2. Przy wycenie przedmiotu zamówienia wykonawca winien uwzględnić wszystkie wymagania zamawiającego w stosunku do realizacji przedmiotu zamówienia zawarte w niniejszej SIWZ wraz z załącznikami.
- 19.3. Zamawiający informuje, że cenę oferty należy podać łącznie za cały sezon kompleksowego zimowy utrzymania dróg w sezonie 2017/2018 z osobna dla każdego z Zadań, na które wykonawca składa swoją ofertę przetargową, wg formularza oferty przetargowej określonym w załączniku nr 1 do niniejszej SIWZ.
- 19.4. Wykonawca jest zobowiązany do podania ceny wraz z należnym na dzień składania oferty przetargowej podatkiem VAT, za usługi objęte przedmiotem niniejszego zamówienia,



STAROSTWO POWIATOWE W ZAKOPANEM

✉ ul. Chramcówki 15, 34-500 Zakopane
☎ tel. (+48 18) 20-17-100 🌐 <http://www.powiat.tatry.pl>
☎ fax (+48 18) 20-17-104 ✉ e-mail: zp@powiat.tatry.pl

Znak sprawy: ZP.272.14.2017

zgodnie z obowiązującymi w dniu składania oferty przetargowej aktualnymi przepisami prawa w tym zakresie.

- 19.5. Wykonawcy w składanej ofercie przetargowej są zobowiązani do podania (w zestawieniu kosztów zamówienia) ceny jednostkowe wg tabeli określonej we wzorze formularza oferty przetargowej (załącznik Nr 1 do niniejszej SIWZ).
- 19.6. Zamawiający informuje, że wykonawca w czasie obowiązywania umowy za wykonane usługi będzie otrzymywał wynagrodzenie ustalone na podstawie cen jednostkowych określonych przez wykonawcę w zestawieniu kosztów zamówienia jednak nie więcej niż oferowana kwota za cały sezon zimowy 2017/2018 poszczególnych Zadań ustalonych zgodnie ze wzorem formularza oferty przetargowej (załącznik Nr 1 do niniejszej SIWZ)
- 19.7. Ponadto zamawiający informuje, że zgodnie z postanowieniami art. 91 ust. 3a ustawy – Prawo zamówień publicznych, cyt. *„Jeżeli złożono ofertę, której wybór prowadziłby do powstania u zamawiającego obowiązku podatkowego zgodnie z przepisami o podatku od towarów i usług, zamawiający w celu oceny takiej oferty dolicza do przedstawionej w niej ceny podatek od towarów i usług, który miałby obowiązek rozliczyć zgodnie z tymi przepisami. Wykonawca, składając ofertę, informuje zamawiającego, czy wybór oferty będzie prowadzić do powstania u zamawiającego obowiązku podatkowego, wskazując nazwę (rodzaj) towaru lub usługi, których dostawa lub świadczenie będzie prowadzić do jego powstania, oraz wskazując ich wartość bez kwoty podatku”*.
- 19.8. Cenę oferty, o której mowa powyżej należy obliczyć metodą własną, opartą na rachunku ekonomicznym kalkulacji ceny i kalkulacji szczegółowej, przy zachowaniu następujących założeń:
 - 1) zakres świadczonych usług oraz niezbędnych prac związanych z ich wykonaniem, który jest podstawą do określenia tej ceny, musi zawierać wszelkie koszty niezbędne do zrealizowania zamówienia, wynikające wprost z postanowień punktu 3 niniejszej SIWZ (w zakresie poszczególnych Zadań), jak również w nim nieujęte, a bez których nie można wykonać zamówienia. Będą to między innymi następujące koszty: wszelkich robót przygotowawczych, zakupu materiałów, paliwa, pracy sprzętu, miejsca składowania, prowadzenie dyżurów, ubezpieczenia, szkolenia pracowników i innych czynności niezbędnych do wykonania przedmiotu zamówienia oraz koszty wynikające z umowy, która stanowi załącznik Nr 6 do niniejszej SIWZ.
- 19.9. Przed złożeniem oferty, wykonawcy zobowiązani są do dokładnego zapoznania się z przedmiotem oraz zakresem zamówienia. Na wykonawcy przystępującym do przetargu ciąży obowiązek dokonania niezbędnych sprawdzeń, wyliczeń, ekspertyz w celu zapewnienia jednoznaczności składanej oferty zarówno w zakresie cenowo – przedmiotowym, jak również odnośnie terminów wykonania usługi.
- 19.10. Skutki finansowe jakichkolwiek błędów w obliczeniu ceny ofertowej obciążają wyłącznie wykonawcę niniejszego zamówienia. W związku z czym wykonawca musi przewidzieć wszelkie okoliczności, które mogą wpłynąć na cenę, o której mowa w punkcie 19 SIWZ.
- 19.11. Łączna cena ofertowa brutto (poszczególnych Zadań) musi być wyrażona w złotych polskich niezależnie od wchodzących w niej skład elementów. Tak obliczona cena będzie brana pod uwagę w trakcie wyboru oferty najkorzystniejszej.



STAROSTWO POWIATOWE W ZAKOPANEM

✉ ul. Chramcówki 15, 34-500 Zakopane
☎ tel. (+48 18) 20-17-100 🌐 <http://www.powiat.tatry.pl>
☎ fax (+48 18) 20-17-104 ✉ e-mail: zp@powiat.tatry.pl

Znak sprawy: ZP.272.14.2017

- 19.12. Cena łączna oraz ceny jednostkowe skalkulowane według wymogów określonych we wzorze formularza oferty przetargowej (załącznik Nr 1 do niniejszej SIWZ) przez wykonawcę zostaną ustalone na okres ważności umowy i nie będą podlegały zmianie.
- 19.13. Zamawiający wyklucza możliwość wysuwania przez wykonawcę roszczeń pod jego adresem z uwagi na błędne skalkulowanie ceny.

20. Opis kryteriów, którymi zamawiający będzie się kierował przy wyborze oferty, wraz z podaniem znaczenia tych kryteriów i sposobu oceny ofert:

- 20.1. Za ofertę najkorzystniejszą w ramach poszczególnych Zadań (Nr 1 – Nr 3) zostanie uznana oferta zawierająca najkorzystniejszy bilans punktów w kryteriach:
- 1) „Łączna cena ofertowa brutto” – C
 - 2) „Termin skrócenia dopuszczalnych odstępstw od standardu” – T
- 20.2. Powyższym kryteriom zamawiający przypisał następujące znaczenie:

W zakresie Zadań Nr 1 – Nr 3			
Kryterium	Waga [%]	Liczba punktów	Sposób oceny wg wzoru
Łączna cena ofertowa brutto	94%	94	$C = \frac{\text{Cena najtańszej oferty z pośród złożonych ofert}}{\text{Cena badanej oferty}} \times 94 \text{ pkt}$
Termin skrócenia dopuszczalnych odstępstw od standardu	6%	6	Oferty oceniane będą zgodnie z poniższą punktacją: <ul style="list-style-type: none">• brak zaoferowania przez wykonawcę terminu skrócenia dopuszczalnych odstępstw od ustalonego standardu – 0 punktów,• zaoferowania przez wykonawcę terminu skrócenia dopuszczalnych odstępstw od ustalonego standardu o 0,5 godziny – 2 punkty,• zaoferowania przez wykonawcę terminu skrócenia dopuszczalnych odstępstw od ustalonego standardu o 1,0 godzinę – 4 punkty,• zaoferowania przez wykonawcę terminu skrócenia dopuszczalnych odstępstw od ustalonego standardu o 1,5 godziny – 6 punktów.
RAZEM	100%	100	xx

- 20.3. Całkowita liczba punktów, jaką otrzyma dana oferta, zostanie obliczona wg poniższego wzoru: $L = C + T$
gdzie:
L – całkowita liczba punktów,
C – punkty uzyskane w kryterium „Łączna cena ofertowa brutto”,
T – punkty uzyskane w kryterium „Termin skrócenia dopuszczalnych odstępstw od standardu”.



STAROSTWO POWIATOWE W ZAKOPANEM

✉ ul. Chramcówki 15, 34-500 Zakopane
☎ tel. (+48 18) 20-17-100 🌐 <http://www.powiat.tatry.pl>
☎ fax (+48 18) 20-17-104 ✉ e-mail: zp@powiat.tatry.pl

Znak sprawy: ZP.272.14.2017

- 20.4. Ocena punktowa w kryterium „łączna cena ofertowa brutto” dokonana zostanie na podstawie łącznej ceny ofertowej brutto z osobna dla każdego z Zadań wskazanej przez wykonawcę w ofercie i przeliczona według wzoru opisanego w tabeli powyżej.
- 20.5. Ocena punktowa w kryterium „Termin skrócenia dopuszczalnych odstępstw od standardu” dokonana zostanie na podstawie terminu określonego w godzinach przez wykonawcę w ofercie i przeliczonego według wzoru opisanego w tabeli powyżej.
Zamawiający zastrzega, że przez „Termin skrócenia dopuszczalnych odstępstw od standardu” **należy rozumieć skrócenie wszystkich czasów określonych w godzinach, o których mowa w tabeli punktu 3.6 niniejszej SIWZ** (tj. w wymaganiach dotyczących standardu zimowego utrzymania dróg ZUD), jednak nie więcej niż maksymalnie o 1,5 godziny. Jeżeli wykonawca zaoferuje skrócenie terminów o więcej niż 1,5 godziny otrzyma ilość punktów jak dla okresu 1,5 godziny. Wykonawca może oświadczyć, że nie oferuje skrócenia terminów przez co rozumie się że zobowiązuje się wykonywać zamówienie w terminach określonych w SIWZ. Oferta wykonawcy, który zaoferuje terminu dopuszczalnych odstępstw dłuższy niż maksymalne terminy określone w tabeli punktu 3.6 niniejszej SIWZ będzie odrzucona z niniejszego postępowania, jako niezgodna z treścią niniejszej SIWZ.
- 20.6. Punktacja przyznawana ofertom w poszczególnych kryteriach będzie liczona z dokładnością do dwóch miejsc po przecinku. Najwyższa łączna liczba punktów wyznaczy najkorzystniejszą ofertę.
- 20.7. Zamawiający udzieli zamówienia wykonawcy, którego oferta odpowiadać będzie wszystkim wymaganiom przedstawionym w ustawie PZP, oraz w niniejszej SIWZ i zostanie oceniona jako najkorzystniejsza w oparciu o podane kryteria wyboru.
- 20.8. Jeżeli nie będzie można dokonać wyboru oferty najkorzystniejszej ze względu na to, że dwie lub więcej ofert przedstawia taki sam bilans ceny i pozostałych kryteriów oceny ofert, zamawiający spośród tych ofert dokona wyboru oferty z niższą ceną, a jeżeli zostaną złożone oferty o takiej samej cenie, Zamawiający wezwie wykonawców, którzy złożyli te oferty, do złożenia w terminie określonym przez zamawiającego ofert dodatkowych.
- 20.9. Zamawiający nie przewiduje przeprowadzenia dogrywki w formie aukcji elektronicznej.

21. Informacja o formalnościach, jakie powinny zostać dopełnione po wyborze oferty w celu zawarcia umowy:

- 21.1. Osoby reprezentujące wykonawcę przy podpisywaniu umowy powinny posiadać ze sobą dokumenty potwierdzające ich umocowanie do podpisania umowy, o ile umocowanie to nie będzie wynikać z dokumentów załączonych do oferty.
- 21.2. W przypadku wyboru oferty złożonej przez wykonawców wspólnie ubiegających się o udzielenie zamówienia zamawiający żąda przed zawarciem umowy przedstawienia umowy regulującej współpracę tych wykonawców. Umowa taka winna określać strony umowy, cel działania, sposób współdziałania, zakres prac przewidzianych do wykonania każdemu z nich, solidarną odpowiedzialność za wykonanie zamówienia, oznaczenie czasu trwania konsorcjum (obejmującego okres realizacji przedmiotu zamówienia i okres, gwarancji i



STAROSTWO POWIATOWE W ZAKOPANEM

✉ ul. Chramcówki 15, 34-500 Zakopane
☎ tel. (+48 18) 20-17-100 🌐 <http://www.powiat.tatry.pl>
☎ fax (+48 18) 20-17-104 ✉ e-mail: zp@powiat.tatry.pl

Znak sprawy: ZP.272.14.2017

rękojmi), wykluczenie możliwości wypowiedzenia umowy konsorcjum przez któregokolwiek z jego członków do czasu wykonania zamówienia.

- 21.3. Wykonawca zobowiązany jest do wniesienia zabezpieczenia należytego wykonania umowy.
- 21.4. Zawarcie umowy nastąpi wg wzoru zamawiającego stanowiącego załącznik nr 5 do niniejszej SIWZ.
- 21.5. Postanowienia ustalone we wzorze umowy nie podlegają negocjacjom.
- 21.6. Jeżeli wykonawca uchyliła się od zawarcia umowy lub nie wnosi wymaganego zabezpieczenia należytego wykonania umowy, zamawiający może zbadać, czy nie podlega wykluczeniu oraz czy spełnia warunki udziału w postępowaniu wykonawca, który złożył ofertę najwyższej ocenioną spośród pozostałych ofert.

22. Wymagania dotyczące zabezpieczenia należytego wykonania umowy:

- 22.1. Wykonawca, którego oferta zostanie wybrana, zobowiązany będzie do wniesienia zabezpieczenia należytego wykonania umowy najpóźniej w dniu jej zawarcia, **w wysokości 5,0 %** maksymalnej wartości nominalnej zobowiązania wynikającego z umowy.
- 22.2. Zabezpieczenie może być wnoszone według wyboru wykonawcy w jednej lub w kilku następujących formach:
 - 1) pieniądzu,
 - 2) poręczeniach bankowych lub poręczeniach spółdzielczej kasy oszczędnościowo-kredytowej, z tym że zobowiązanie kasy jest zawsze zobowiązaniem pieniężnym,
 - 3) gwarancjach bankowych,
 - 4) gwarancjach ubezpieczeniowych,
 - 5) poręczeniach udzielanych przez podmioty, o których mowa w art. 6b ust. 5 pkt 2 ustawy z dnia 9 listopada 2000 roku. o utworzeniu Polskiej Agencji Rozwoju Przedsiębiorczości (Dz. U. z 2016 roku, poz. 359).
- 22.3. Zamawiający nie wyraża zgody na wniesienie zabezpieczenia w formach określonych art. 148 ust. 2 ustawy PZP.
- 22.4. Zabezpieczenie wnoszone w pieniądzu wykonawca wpłaca przelewem na konto Starostwa Powiatowego w Zakopanem: Podhalański Bank Spółdzielczy Oddział Zakopane numer rachunku: 31 8821 0009 0000 0000 1225 0009.
- 22.5. W przypadku wniesienia wadium w pieniądzu wykonawca może wyrazić zgodę na zaliczenie kwoty wadium na poczet zabezpieczenia.
- 22.6. W przypadku wniesienia zabezpieczenia w formie pieniężnej zamawiający przechowa je na oprocentowanym rachunku bankowym.
- 22.7. Z treści zabezpieczenia przedstawionego w formie gwarancji/poręczenia winno wynikać, że bank, ubezpieczyciel, poręczyciel zapłaci, na rzecz zamawiającego w terminie maksymalnie 30 dni od pisemnego żądania kwotę zabezpieczenia, na pierwsze wezwanie zamawiającego, bez odwołania, bez warunku, niezależnie od kwestionowania czy



STAROSTWO POWIATOWE W ZAKOPANEM

✉ ul. Chramcówki 15, 34-500 Zakopane
☎ tel. (+48 18) 20-17-100 🌐 <http://www.powiat.tatry.pl>
☎ fax (+48 18) 20-17-104 ✉ e-mail: zp@powiat.tatry.pl

Znak sprawy: ZP.272.14.2017

zastrzeżeń wykonawcy i bez dochodzenia czy wezwanie zamawiającego jest uzasadnione czy nie.

- 22.8. W przypadku, gdy zabezpieczenie, będzie wnoszone w formie innej niż pieniądz, zamawiający zastrzega sobie prawo do akceptacji projektu ww. dokumentu.
- 22.9. Zamawiający zwraca zabezpieczenie w terminie 30 dni od dnia wykonania zamówienia i uznania przez zamawiającego za należyte wykonane.

23. Wymagania i informacje dotyczące umowy o podwykonawstwo:

- 23.1. Zamawiający działając na podstawie art. 36b ust. 1 ustawy PZP żąda wskazania przez wykonawcę (w formularzu ofertowym załącznik nr 1 do niniejszej SIWZ) części zamówienia, których wykonanie zamierza powierzyć podwykonawcom, i podania przez wykonawcę (o ile są znani na etapie składania oferty) firm podwykonawców.
- 23.2. Jeżeli zmiana albo rezygnacja z podwykonawcy dotyczy podmiotu, na którego zasoby wykonawca powoływał się, na zasadach określonych w art. 22a ust. 1, w celu wykazania spełniania warunków udziału w postępowaniu lub kryteriów selekcji, wykonawca jest obowiązany wykazać zamawiającemu, że proponowany inny podwykonawca lub wykonawca samodzielnie spełnia je w stopniu nie mniejszym niż podwykonawca, na którego zasoby wykonawca powoływał się w trakcie postępowania o udzielenie zamówienia.
- 23.3. Jeżeli zamawiający stwierdzi, że wobec danego podwykonawcy zachodzą podstawy wykluczenia, wykonawca obowiązany jest zastąpić tego podwykonawcę lub zrezygnować z powierzenia wykonania części zamówienia podwykonawcy.
- 23.4. Postanowienia punktu 23.2 stosuje się wobec dalszych podwykonawców.
- 23.5. Powierzenie wykonania części zamówienia podwykonawcom nie zwalnia wykonawcy z odpowiedzialności za należyte wykonanie tego zamówienia.

24. Wzór umowy w sprawie zamówienia publicznego:

- 24.1. Zamawiający informuje, że wymaga od wykonawcy aby zawarł z zamawiającym umowę w sprawie niniejszego zamówienia publicznego pod rygorem nieważności w formie pisemnej na warunkach szczegółowo określonych w projekcie umowy stanowiącym załącznik nr 6 do niniejszej SIWZ.
- 24.2. Zamawiający informuje, że w projekcie umowy (stanowiącym załącznik nr 6 do SIWZ) zawarł istotne dla zamawiającego postanowienia, które zostaną wprowadzone do treści zawieranej umowy, które w szczególności dotyczące:
 - 1) Opisu przedmiotu zamówienia,
 - 2) Warunków związanych z realizacją, wykonaniem przedmiotu umowy,
 - 3) Wysokość kar umownych z tytułu nie wykonania lub nienależytego wykonania umowy,
 - 4) Warunki zamiany umowy,
 - 5) Warunków płatności,



STAROSTWO POWIATOWE W ZAKOPANEM

✉ ul. Chramcówki 15, 34-500 Zakopane
☎ tel. (+48 18) 20-17-100 🌐 <http://www.powiat.tatry.pl>
☎ fax (+48 18) 20-17-104 ✉ e-mail: zp@powiat.tatry.pl

Znak sprawy: ZP.272.14.2017

- 6) Warunków rozwiązania i odstąpienia od umowy.
- 24.3. Złożenie oferty przetargowej a tym samym przyjęcie warunków przetargu przez wykonawcę jest równoznaczne z akceptacją, przyjęciem postanowień projektu umowy proponowanych przez zamawiającego.
- 24.4. Rozliczenie pomiędzy zamawiającym a wykonawcą będzie dokonywane w złotych polskich PLN.

25. Pouczenie o środkach ochrony prawnej przysługujących wykonawcy w toku postępowania o udzielenie zamówienia:

- 25.1. Środki ochrony prawnej określone w dziale VI ustawy z dnia 29 stycznia 2004 roku – Prawo zamówień publicznych (j.t. Dz. U. z dnia 22 grudnia 2015 roku, poz. 2164 ze zm.), przysługują wykonawcy, a także innemu podmiotowi, jeżeli ma lub miał interes w uzyskaniu danego zamówienia oraz poniósł lub może ponieść szkodę w wyniku naruszenia przez zamawiającego przepisów ustawy.
- 25.2. Odwołanie przysługuje wyłącznie od niezgodnej z przepisami ustawy czynności zamawiającego podjętej w postępowaniu o udzielenie zamówienia lub zaniechania czynności, do której zamawiający jest zobowiązany na podstawie ustawy.
- 25.3. Odwołanie w niniejszym postępowaniu przysługuje wyłącznie wobec czynności:
- 1) określenia warunków udziału w postępowaniu,
 - 2) wykluczenia odwołującego z postępowania o udzielenie zamówienia,
 - 3) odrzucenia oferty odwołującego,
 - 4) opisu przedmiotu zamówienia,
 - 5) wyboru najkorzystniejszej oferty.
- 25.4. Odwołanie powinno wskazywać czynność lub zaniechanie czynności zamawiającego, której zarzuca się niezgodność z przepisami ustawy, zawierać zwięzłe przedstawienie zarzutów, określać żądanie oraz wskazywać okoliczności faktyczne i prawne uzasadniające wniesienie odwołania.
- 25.5. Odwołanie wnosi się do Prezesa Izby w formie pisemnej lub w postaci elektronicznej, podpisane bezpiecznym podpisem elektronicznym weryfikowanym przy pomocy ważnego kwalifikowanego certyfikatu lub równoważnego środka, spełniającego wymagania dla tego rodzaju podpisu.
- 25.6. Odwołujący przesyła kopię odwołania zamawiającemu przed upływem terminu do wniesienia odwołania w taki sposób, aby mógł on zapoznać się z jego treścią przed upływem tego terminu.
Domniemywa się, iż zamawiający mógł zapoznać się z treścią odwołania przed upływem terminu do jego wniesienia, jeżeli przesłanie jego kopii nastąpiło przed upływem terminu do jego wniesienia przy użyciu środków komunikacji elektronicznej.
- 25.7. Wykonawca może w terminie przewidzianym do wniesienia odwołania poinformować zamawiającego o niezgodnej z przepisami ustawy czynności podjętej przez niego lub zaniechaniu czynności, do której jest on zobowiązany na podstawie ustawy, na które nie przysługuje odwołanie na podstawie punktu 25.3 SIWZ..



STAROSTWO POWIATOWE W ZAKOPANEM

✉ ul. Chramcówki 15, 34-500 Zakopane
☎ tel. (+48 18) 20-17-100 🌐 <http://www.powiat.tatry.pl>
☎ fax (+48 18) 20-17-104 ✉ e-mail: zp@powiat.tatry.pl

Znak sprawy: ZP.272.14.2017

- 25.8. Odwołanie wnosi się w terminie 5 dni od dnia przesłania informacji o czynności zamawiającego stanowiącej podstawę jego wniesienia – jeżeli zostały przesłane w sposób określony w punkcie 25.6 zdanie drugie niniejszej SIWZ, albo w terminie 10 dni – jeżeli zostały przesłane w inny sposób.
- 25.9. Odwołanie wobec treści ogłoszenia o zamówieniu, a także wobec postanowień SIWZ, wnosi się w terminie 5 dni od dnia zamieszczenia ogłoszenia w Biuletynie Zamówień Publicznych lub SIWZ na stronie internetowej.
- 25.10. Odwołanie wobec czynności innych niż określone w punktach 25.8 i 25.9 niniejszej SIWZ wnosi się w terminie 5 dni od dnia, w którym powzięto lub przy zachowaniu należytej staranności można było powziąć wiadomość o okolicznościach stanowiących podstawę jego wniesienia.
- 25.11. Przepisy dotyczące odwołania i skargi zostały szczegółowo uregulowane w dziale VI postanowieniami art. 179 – 198g ustawy PZP.

26. Zestawienie załączników:

- 26.1. Integralną część niniejszej SIWZ stanowią:
 - 1) Załącznik Nr 1 – wzór formularza oferty przetargowej,
 - 2) Załącznik Nr 2 – wzór oświadczenia o braku podstaw do wykluczenia i spełnieniu warunków udziału w postępowaniu,
 - 3) Załącznik Nr 3 – wzór wykazu wykonanych usług,
 - 4) Załącznik Nr 4 – wzór wykazu sprzętu przewidzianego do wykonywania zamówienia,
 - 5) Załącznik Nr 5 – wzór oświadczenie o przynależności lub braku przynależności do tej samej grupy kapitałowej,
 - 6) Załącznik Nr 6 – projekt umowy,
 - 7) Załącznik Nr 7 – mapa – drogi Powiatu Tatrzańskiego (podział Zadań),
 - 8) Załącznik Nr 8 – mapa – parkingi koło Starostwa Powiatowego w Zakopanem,
 - 9) Załącznik Nr 9 – wzór wniosku dot. „dopuszczalnych odstępstw od standardów”.

Niniejszą SIWZ zatwierdzam:

STAROSTA TATRZAŃSKI

Zakopane, dnia 11 września 2017 roku

mgr inż. Piotr Bąk



STAROSTWO POWIATOWE W ZAKOPANEM

✉ ul. Chramcówki 15, 34-500 Zakopane
☎ tel. (+48 18) 20-17-100 🌐 <http://www.powiat.tatry.pl>
☎ fax (+48 18) 20-17-104 ✉ e-mail: zp@powiat.tatry.pl

Znak sprawy: ZP.272.14.2017

Załącznik Nr 1 do SIWZ

FORMULARZ OFERTY PRZETARGOWEJ

OFERTA DLA

Starostwo Powiatowe w Zakopanem
ul. Chramcówki 15
34-500 Zakopane

W postępowaniu o udzielenie zamówienia publicznego prowadzonego w trybie przetargu nieograniczonego zgodnie z przepisami ustawy z dnia 29 stycznia 2004 roku – Prawo zamówień publicznych na: „**Kompleksowe zimowe utrzymanie dróg oraz świadczenie usług sprzętowych związanych z zimowym utrzymaniem dróg powiatowych na terenie Powiatu Tatrzańskiego w sezonie zimowym 2017/2018**”

✓ **DANE WYKONAWCY:**

Osoba upoważniona do reprezentacji Wykonawcy/ów i podpisująca ofertę:

Wykonawca/Wykonawcy:

Nazwa:

Adres:

ul./nr:

kod/miejscowość/województwo:

NIP:

REGON:

KRS/CEiDG:

Osoba odpowiedzialna za kontakty z Zamawiającym:

Dane teled adresowe na które należy przekazywać korespondencję związaną z niniejszym postępowaniem:

telefon:

faks:

e-mail:

www:

Adres do korespondencji (jeżeli inny niż adres siedziby):

✓ **OFEROWANY PRZEDMIOT ZAMÓWIENIA:**

Oferuję wykonanie zamówienia pn. „Kompleksowe zimowe utrzymanie dróg oraz świadczenie usług sprzętowych związanych z zimowym utrzymaniem dróg powiatowych na terenie Powiatu Tatrzańskiego w sezonie zimowym 2017/2018” w szczegółowym zakresie objętym przedmiotem zamówienia określonym w punkcie 3 przedmiotowej Specyfikacji Istotnych Warunków Zamówienia do udziału w niniejszym postępowaniu.



STAROSTWO POWIATOWE W ZAKOPANEM

☒ ul. Chramcówki 15, 34-500 Zakopane
☎ tel. (+48 18) 20-17-100 🌐 <http://www.powiat.tatry.pl>
☎ fax (+48 18) 20-17-104 ✉ e-mail: zp@powiat.tatry.pl

Znak sprawy: ZP.272.14.2017

Zadanie – Nr 1

3.1. ŁĄCZNA CENA OFERTOWA BRUTTO:

Oferuję wykonanie zamówienia w zakresie objętym przedmiotem zamówienia Zadania Nr 1 określonego w punkcie 3 SIWZ do udziału w niniejszym postępowaniu za łączną CENĘ OFERTOWĄ BRUTTO *:

ŁĄCZNA CENA OFERTOWA

....., ... zł brutto

Powyższa łączna cena ofertowa zawiera doliczony zgodnie z obowiązującymi w Polsce przepisami podatek VAT, który na datę złożenia oferty **wynosi %**.

* CENA OFERTOWA BRUTTO stanowi całkowite maksymalne łączne wynagrodzenie należne wykonawcy w związku z realizacją usługi będącej przedmiotem niniejszego postępowania zgodnie z postanowieniami SIWZ.

Na wynagrodzenie, o którym mowa wyżej w szczególności składa się wynagrodzenie za:

I. Kompleksowe zimowe utrzymanie dróg

Nr drogi	Nazwa drogi	Długość odcinka [km]	Od km	Do km	Wartość brutto za dobowe utrzymanie drogi
1656K	ul. Powstańców Śląskich – jezdnia i parking oraz Estakada Północna	1,970	0+000	1+970 zł
1656K	ul. Powstańców Śląskich Estakada Południowa - deptak	0,420	0+000	0+420 zł
Droga wewnętrzna	Droga wewnętrzna od ul. Chramcówki do ul. Szymony i parkingi przy siedzibie Starostwa Powiatowego w Zakopanem	0,510	0+000	0+510 zł
Droga wewnętrzna	Droga wewnętrzna boczna od ul. Gładkie – dojazd do parkingu Szpitala Specjalistycznego Chorób Płuc im. dr O. Sokołowskiego	0,165	0+000	0+165 zł
1648K	ul. Balzera w m. Zakopane	5,120	0+000	5+120 zł
1648K	Zakopane - Wierch Porońca	9,520	0+000	9+520 zł
1649K	Łysa Polana - Morskie Oko	1,500	0+000	1+500 zł
1649K	Łysa Polana - Morskie Oko	6,890	1+500	8+390 zł
Razem wartość dobowego utrzymania wymienionych dróg:				 zł

II. Pozimowe sprzątnięcie dróg

Wartość brutto pozimowego sprzątnięcia dróg: zł

Oferowane powyżej ceny jednostkowe kompleksowego zimowego utrzymania dróg, dają maksymalną łączną cenę za cały sezon zimowy 2017/2018 w zakresie Zadania – Nr 1, o której mowa wyżej zgodnie z poniższym zestawieniem:

I. Kompleksowe zimowe utrzymanie dróg

Wartość brutto za cały sezon zimowy

Wartość łączna dobowego utrzymania dróg (zgodnie z wyliczeniami kolumny razem powyższej tabeli) x 120 dob zimowego utrzymania (przewidywana maksymalna ilość dob świadczonej usługi)

..... zł

..... zł brutto x 120 dob =



STAROSTWO POWIATOWE W ZAKOPANEM

✉ ul. Chramcówki 15, 34-500 Zakopane
☎ tel. (+48 18) 20-17-100 🌐 http://www.powiat.tatry.pl
☎ fax (+48 18) 20-17-104 ✉ e-mail: zp@powiat.tatry.pl

Znak sprawy: ZP.272.14.2017

II. Pozimowe sprzątanie dróg					Wartość brutto za cały sezon zimowy
Wartość łączna pozimowego jednokrotnego sprzątania dróg (zgodnie z wyliczeniami powyższej tabeli)				 zł
III. Pozostawianie w gotowości do świadczenia usługi zimowego utrzymania dróg					Wartość brutto za cały sezon zimowy
Pozostawianie w gotowości do świadczenia usługi zimowego utrzymania dróg (za które przysługuje wykonawcy wynagrodzenie w wysokości 25% łącznego dobowego utrzymania drogi zgodnie z wyliczeniami kolumny razem powyższej tabeli) x 30 dni (przewidywana maksymalna ilość dni pozostawiania w gotowości do świadczenia usługi)				 zł
..... zł brutto x 30 dni =					
4.1. TERMIN SKRÓCENIA DOPUSZCZALNYCH ODSTĘPSTW OD STANDARDU: Określam termin skrócenia dopuszczalnych odstępstw od standardu wykonanej usługi będącej przedmiotem niniejszego postępowania przetargowego, o których mowa w tabeli punktu 3.6 przedmiotowej SIWZ (tj. w wymaganiach dotyczących standardu zimowego utrzymania dróg ZUD):					
TERMIN SKRÓCENIA DOPUSZCZALNYCH ODSTĘPSTW OD STANDARDU			1. Oświadczam, że nie oferuję skrócenia terminów * 2. Oświadczam, że oferuję skrócenia terminów do godzin * * Niepotrzebne skreślić		
Nr telefonu, pod którym osoba kierująca akcją ZUD ze strony wykonawcy dyżurować będzie przez 24h/dobę:					
Nr faksu czynnego 24h/dobę za pomocą, którego odbywać się będzie komunikacja pomiędzy zamawiającym a wykonawcą:					
Zadanie – Nr 2					
3.2. ŁĄCZNA CENA OFERTOWA BRUTTO: Oferuję wykonanie zamówienia w zakresie objętym przedmiotem zamówienia Zadania Nr 2 określonego w punkcie 3 SIWZ do udziału w niniejszym postępowaniu za łączną CENĘ OFERTOWĄ BRUTTO *:					
ŁĄCZNA CENA OFERTOWA		 , ... zł brutto		
Powyższa łączna cena ofertowa zawiera doliczony zgodnie z obowiązującymi w Polsce przepisami podatek VAT, który na datę złożenia oferty wynosi %.					
* CENA OFERTOWA BRUTTO stanowi całkowite maksymalne łączne wynagrodzenie należne wykonawcy w związku z realizacją usługi będącej przedmiotem niniejszego postępowania zgodnie z postanowieniami SIWZ.					
Na wynagrodzenie, o którym mowa wyżej w szczególności składa się wynagrodzenie za:					
I. Kompleksowe zimowe utrzymanie dróg					
Nr drogi	Nazwa drogi	Długość odcinka [km]	Od km	Do km	Wartość brutto za dobowe utrzymanie drogi
1653K	Szaflary - Ząb	3,503	7+227	10+730 zł
1654K	Ząb - Ratułów - Ciche-Chochołów	1,160	0+000	1+160 zł
1651K	Czarny Dunajec - Poronin	7,347	12+823	20+170 zł
1650K	Biały Dunajec - Bukowina Tatrzańska	4,250	0+000	4+250 zł



STAROSTWO POWIATOWE W ZAKOPANEM

✉ ul. Chramcówki 15, 34-500 Zakopane
☎ tel. (+48 18) 20-17-100 🌐 <http://www.powiat.tatry.pl>
☎ fax (+48 18) 20-17-104 ✉ e-mail: zp@powiat.tatry.pl

Znak sprawy: ZP.272.14.2017

Razem wartość dobowego utrzymania wymienionych dróg:		zł
II. Pozimowe sprzątanie dróg		
Wartość brutto pozimowego sprzątania dróg:		zł
Oferowane powyżej ceny jednostkowe kompleksowego zimowego utrzymania dróg, dają maksymalną łączną cenę za cały sezon zimowy 2017/2018 w zakresie Zadania – Nr 2, o której mowa wyżej zgodnie z poniższym zestawieniem:		
I. Kompleksowe zimowe utrzymanie dróg	Wartość brutto za cały sezon zimowy	
Wartość łączna dobowego utrzymania dróg (zgodnie z wyliczeniami kolumny razem powyższej tabeli) x 120 dób zimowego utrzymania (przewidywana maksymalna ilość dób świadczonej usługi) zł brutto x 120 dób = zł	
II. Pozimowe sprzątanie dróg	Wartość brutto za cały sezon zimowy	
Wartość łączna pozimowego jednokrotnego sprzątania dróg (zgodnie z wyliczeniami powyższej tabeli) zł	
III. Pozostawianie w gotowości do świadczenia usługi zimowego utrzymania dróg	Wartość brutto za cały sezon zimowy	
Pozostawianie w gotowości do świadczenia usługi zimowego utrzymania dróg (za które przysługuje wykonawcy wynagrodzenie w wysokości 25% łącznego dobowego utrzymania drogi zgodnie z wyliczeniami kolumny razem powyższej tabeli) x 30 dni (przewidywana maksymalna ilość dni pozostawiania w gotowości do świadczenia usługi) zł brutto x 30 dni = zł	
4.2. TERMIN SKRÓCENIA DOPUSZCZALNYCH ODSTĘPSTW OD STANDARDU: Określam termin skrócenia dopuszczalnych odstępstw od standardu wykonanej usługi będącej przedmiotem niniejszego postępowania przetargowego, o których mowa w tabeli punktu 3.6 przedmiotowej SIWZ (tj. w wymaganiach dotyczących standardu zimowego utrzymania dróg ZUD):		
TERMIN SKRÓCENIA DOPUSZCZALNYCH ODSTĘPSTW OD STANDARDU	1. Oświadczam, że nie oferuję skrócenia terminów * 2. Oświadczam, że oferuję skrócenia terminów do godzin * * Niepotrzebne skreślić	
Nr telefonu, pod którym osoba kierująca akcją ZUD ze strony wykonawcy dyżurować będzie przez 24h/dobę:		
Nr faksu czynnego 24h/dobę za pomocą, którego odbywać się będzie komunikacja pomiędzy zamawiającym a wykonawcą:		
Zadanie – Nr 3		
3.3. ŁĄCZNA CENA OFERTOWA BRUTTO: Oferuję wykonanie zamówienia w zakresie objętym przedmiotem zamówienia Zadania Nr 3 określonego w punkcie 3 SIWZ do udziału w niniejszym postępowaniu za łączną CENĘ OFERTOWĄ BTUTTO *:		
ŁĄCZNA CENA OFERTOWA , ... zł brutto	
Powyższa łączna cena ofertowa zawiera doliczony zgodnie z obowiązującymi w Polsce przepisami		



STAROSTWO POWIATOWE W ZAKOPANEM

✉ ul. Chramcówki 15, 34-500 Zakopane
☎ tel. (+48 18) 20-17-100 🌐 <http://www.powiat.tatry.pl>
☎ fax (+48 18) 20-17-104 ✉ e-mail: zp@powiat.tatry.pl

Znak sprawy: ZP.272.14.2017

podatek VAT, który na datę złożenia oferty **wynosi** %.

* CENA OFERTOWA BRUTTO stanowi całkowite maksymalne łączne wynagrodzenie należne wykonawcy w związku z realizacją usługi będącej przedmiotem niniejszego postępowania zgodnie z postanowieniami SIWZ.

Na wynagrodzenie, o którym mowa wyżej w szczególności składa się wynagrodzenie za:

I. Kompleksowe zimowe utrzymanie dróg

Nr drogi	Nazwa drogi	Długość odcinka [km]	Od km	Do km	Wartość brutto za dobowe utrzymanie drogi
1650K	Biały Dunajec - Bukowina Tatrzańska	2,650	5+250	7+900 zł
1647K	Gronków - Bukowina Tatrzańska	12,010	1+800	13+810 zł
1641K	Łapsze Wyżne - Jurgów	4,260	4+895	9+155 zł
Razem wartość dobowego utrzymania wymienionych dróg:				 zł

II. Pozimowe sprzątanie dróg

Wartość brutto pozimowego sprzątania dróg: zł

Oferowane powyżej ceny jednostkowe kompleksowego zimowego utrzymania dróg, dają maksymalną łączną cenę za cały sezon zimowy 2017/2018 w zakresie Zadania – Nr 3, o której mowa wyżej zgodnie z poniższym zestawieniem:

I. Kompleksowe zimowe utrzymanie dróg

Wartość brutto za cały sezon zimowy

Wartość łączna dobowego utrzymania dróg (zgodnie z wyliczeniami kolumny razem powyższej tabeli) x 120 dób zimowego utrzymania (przewidywana maksymalna ilość dób świadczonej usługi)

..... zł

..... zł brutto x 120 dób =

II. Pozimowe sprzątanie dróg

Wartość brutto za cały sezon zimowy

Wartość łączna pozimowego jednokrotnego sprzątania dróg (zgodnie z wyliczeniami powyższej tabeli)

..... zł

III. Pozostawianie w gotowości do świadczenia usługi zimowego utrzymania dróg

Wartość brutto za cały sezon zimowy

Pozostawianie w gotowości do świadczenia usługi zimowego utrzymania dróg (za które przysługuje wykonawcy wynagrodzenie w wysokości 25% łącznego dobowego utrzymania drogi zgodnie z wyliczeniami kolumny razem powyższej tabeli) x 30 dni (przewidywana maksymalna ilość dni pozostawiania w gotowości do świadczenia usługi)

..... zł

..... zł brutto x 30 dni =

4.3. TERMIN SKRÓCENIA DOPUSZCZALNYCH ODSTĘPSTW OD STANDARDU:

Określam termin skrócenia dopuszczalnych odstępstw od standardu wykonanej usługi będącej przedmiotem niniejszego postępowania przetargowego, o których mowa w tabeli punktu 3.6 przedmiotowej SIWZ (tj. w wymaganiach dotyczących standardu zimowego utrzymania dróg ZUD):

TERMIN SKRÓCENIA DOPUSZCZALNYCH ODSTĘPSTW OD STANDARDU

1. **Oświadczam, że nie oferuję skrócenia terminów ***
2. **Oświadczam, że oferuję skrócenia terminów do godzin ***

* Niepotrzebne skreślić



STAROSTWO POWIATOWE W ZAKOPANEM

✉ ul. Chramcówki 15, 34-500 Zakopane
☎ tel. (+48 18) 20-17-100 🌐 <http://www.powiat.tatry.pl>
☎ fax (+48 18) 20-17-104 ✉ e-mail: zp@powiat.tatry.pl

Znak sprawy: ZP.272.14.2017

Nr telefonu, pod którym osoba kierująca akcją ZUD ze strony wykonawcy dyżurować będzie przez 24h/dobę:

Nr faksu czynnego 24h/dobę za pomocą, którego odbywać się będzie komunikacja pomiędzy zamawiającym a wykonawcą:

5. OBOWIĄZEK PODATKOWY:

Oświadczam(y), że zgodnie z postanowieniami art. 91 ust. 3a ustawy PZP oraz punktu 19.3 SIWZ wybór niniejszej oferty **nie prowadzi* / prowadzi*** do powstania u zamawiającego obowiązku podatkowego zgodnie z przepisami o podatku od towarów i usług (tzw. odwrócony podatek VAT).

* Niepotrzebne skreślić

Jeżeli wybór niniejszej oferty prowadziłby do powstania u zamawiającego obowiązku podatkowego wykonawcy są zobowiązani wypełnić poniższą część niniejszego punktu.

Jednocześnie wskazuję nazwę (rodzaj) towaru lub usługi, których dostawa lub świadczenie będzie prowadzić do powstania u zamawiającego obowiązku podatkowego, oraz wskazując ich wartość bez kwoty podatku:

W przypadku jeżeli wybór niniejszej oferty prowadziłby do powstania u zamawiającego obowiązku podatkowego zgodnie z przepisami o podatku od towarów i usług, wykonawca składając ofertę cenową (o której mowa na wstępie niniejszego punktu, tj. cenę ofertową brutto rozumianą jako łączne wynagrodzenie wykonanych usług, wskazuje jej wartość bez kwoty podatku.

Jeżeli złożono ofertę, której wybór prowadziłby do powstania u zamawiającego obowiązku podatkowego zgodnie z przepisami o podatku od towarów i usług, zamawiający w celu oceny takiej oferty dolicza do przedstawionej w niej ceny podatek od towarów i usług, który miałby obowiązek rozliczyć zgodnie z tymi przepisami.

6. OŚWIADCZENIA:

1. Oświadczam(y), że moja oferta spełnia wszystkie wymagania i warunki ustalone w przedmiotowej Specyfikacji Istotnych Warunków Zamówienia,
2. Oświadczam(y), że wykonam zamówienie w terminach określonych w punkcie 9 przedmiotowej Specyfikacji Istotnych Warunków Zamówienia.
3. Oświadczam(y), że w cenie mojej oferty zostały uwzględnione wszystkie koszty niezbędne do prawidłowego wykonania zamówienia,
4. Oświadczam(y), że zapoznałem się ze SIWZ oraz projektem umowy i nie wnoszę do nich zastrzeżeń oraz przyjmuję warunki w nich zawarte,
5. Oświadczam(y), że uważam się za związanego złożoną ofertą na okres **30 dni** licząc od dnia otwarcia ofert,
6. Oświadczam(y), że akceptuję, iż zapłata za zrealizowanie zamówienia nastąpi w terminie 30 dni.
7. Oświadczam(y), że jestem (mikroprzedsiębiorstwem bądź małym, średnim lub dużym przedsiębiorstwem (**podać**):

Por. zalecenie Komisji z dnia 6 maja 2003 roku dotyczące definicji mikroprzedsiębiorstw oraz małych i średnich przedsiębiorstw (Dz.U. L 124 z 20.5.2003, s. 36).

Mikroprzedsiębiorstwo: przedsiębiorstwo, które zatrudnia mniej niż 10 osób i którego roczny obrót lub roczna suma bilansowa nie przekracza 2 milionów EUR.

Małe przedsiębiorstwo: przedsiębiorstwo, które zatrudnia mniej niż 50 osób i którego roczny obrót lub roczna suma bilansowa nie przekracza 10 milionów EUR.

Średnie przedsiębiorstwa: przedsiębiorstwa, które nie są mikroprzedsiębiorstwami ani małymi przedsiębiorstwami i które zatrudniają mniej niż 250 osób i których roczny obrót nie przekracza 50 milionów EUR lub roczna suma bilansowa nie przekracza 43 milionów EUR.

8. Wadium do Zadania Nr, w wysokości **PLN**, zostało wniesione w dniu **2017 roku**, w formie:,
9. Prosimy o zwrot wadium (wniesionego w pieniądzu), na zasadach określonych w art. 46 ustawy PZP, na następujący rachunek bankowy:



STAROSTWO POWIATOWE W ZAKOPANEM

✉ ul. Chramcówki 15, 34-500 Zakopane
☎ tel. (+48 18) 20-17-100 🌐 <http://www.powiat.tatry.pl>
☎ fax (+48 18) 20-17-104 ✉ e-mail: zp@powiat.tatry.pl

Znak sprawy: ZP.272.14.2017

<p>7. ZOBOWIĄZANIA W PRZYPADKU PRYZNANIA ZAMÓWIENIA:</p> <ol style="list-style-type: none">Zobowiązujemy się do zawarcia umowy w miejscu i terminie wyznaczonym przez zamawiającego,Zobowiązujemy się do wniesienia najpóźniej w dniu zawarcia umowy zabezpieczenia należytego wykonania umowy w wysokości 5,0 % ceny ofertowej brutto w formie,Osobą upoważnioną do kontaktów z zamawiającym w sprawach dotyczących realizacji umowy jest, e-mail:, tel./fax:		
<p>8. PODWYKONAWCY:</p> <p>Oświadczam(y), że przy realizacji zamówienia objętego przedmiotem niniejszego postępowania przetargowego będę* / nie będę* korzystać z usług podwykonawców. * Niepotrzebne skreślić</p> <p>W przypadku udziału podwykonawcy w realizacji zamówienia zamawiający działając na podstawie art. 36b ust. 1 ustawy PZP żąda wskazania przez wykonawcę części zamówienia, których wykonanie zamierza powierzyć podwykonawcom, i podania przez wykonawcę (o ile są znani) firm podwykonawców:</p> <ol style="list-style-type: none">...............		
<p>9. TAJEMNICA PRZEDSIĘBIORSTWA:</p> <p>Oświadczam(y), że niżej wymienione dokumenty składające się na ofertę zawierają informacje stanowiące tajemnicę przedsiębiorstwa w rozumieniu przepisów o zwalczaniu nieuczciwej konkurencji i nie mogą być ogólnie udostępnione:</p> <ol style="list-style-type: none">.......... <p>W celu wykazania, że powyżej wskazane dokumenty zawierają informacje stanowiące tajemnicę przedsiębiorstwa do oferty załączam:</p> <ol style="list-style-type: none">..........		
<p>10. SPIS TREŚCI:</p> <p>Integralną część oferty stanowią następujące dokumenty:</p> <ol style="list-style-type: none">................................... <p>Oferta (wraz z załącznikami) została złożona na kolejno ponumerowanych stronach.</p>		
<p>11. OŚWIADCZENIE DOTYCZĄCE PODANYCH INFORMACJI</p> <p>Oświadczam, że wszystkie informacje podane w powyższym formularzu ofertowym są aktualne i zgodne z prawdą oraz zostały przedstawione z pełną świadomością konsekwencji wprowadzenia zamawiającego w błąd przy przedstawianiu informacji.</p> <table border="1"><tr><td style="width: 50%; text-align: center;">..... Pieczęć Wykonawcy</td><td style="width: 50%; text-align: center;">..... Data i podpis upoważnionego przedstawiciela Wykonawcy</td></tr></table> Pieczęć Wykonawcy Data i podpis upoważnionego przedstawiciela Wykonawcy
..... Pieczęć Wykonawcy Data i podpis upoważnionego przedstawiciela Wykonawcy	



STAROSTWO POWIATOWE W ZAKOPANEM

✉ ul. Chramcówki 15, 34-500 Zakopane
☎ tel. (+48 18) 20-17-100 🌐 <http://www.powiat.tatry.pl>
☎ fax (+48 18) 20-17-104 ✉ e-mail: zp@powiat.tatry.pl

Znak sprawy: ZP.272.14.2017

Załącznik Nr 2 do SIWZ

OŚWIADCZENIE

O BRAKU PODSTAW DO WYKLUCZENIA

I SPEŁNIENIA WARUNKÓW UDZIAŁU W POSTĘPOWANIU

składane na podstawie art. 25a ust. 1 ustawy z dnia 29 stycznia 2004 roku

Prawo zamówień publicznych

Przystępując do postępowania pn.: „Kompleksowe zimowe utrzymanie dróg oraz świadczenie usług sprzętowych związanych z zimowym utrzymaniem dróg powiatowych na terenie Powiatu Tatrzańskiego w sezonie zimowym 2017/2018”

Działając w imieniu wykonawcy:

.....

.....

.....

(podać nazwę i adres wykonawcy)

Oświadczam, że na dzień składania ofert nie podlegam wykluczeniu z postępowania i spełniam warunki udziału w postępowaniu określone poniżej

W przedmiotowym postępowaniu zamawiający zgodnie z art. 24 ust. 1 pkt. 12-23 ustawy PZP wykluczy:

1. wykonawcę, który nie wykazał spełnienia warunków udziału w postępowaniu lub nie wykazał braku podstaw wykluczenia,
2. wykonawcę będącego osobą fizyczną, którego prawomocnie skazano za przestępstwo:
 - 1) o którym mowa w art. 165a, art. 181–188, art. 189a, art. 218–221, art. 228–230a, art. 250a, art. 258 lub art. 270–309 ustawy z dnia 6 czerwca 1997 r. – Kodeks karny (Dz. U. poz. 553, z późn. zm.6)) lub art. 46 lub art. 48 ustawy z dnia 25 czerwca 2010 r. o sporcie (Dz. U. z 2016 r. poz. 176),
 - 2) o charakterze terrorystycznym, o którym mowa w art. 115 § 20 ustawy z dnia 6 czerwca 1997 r. – Kodeks karny,
 - 3) skarbowe,
 - 4) o którym mowa w art. 9 lub art. 10 ustawy z dnia 15 czerwca 2012 r. o skutkach powierzania wykonywania pracy cudzoziemcom przebywającym wbrew przepisom na terytorium Rzeczypospolitej Polskiej (Dz. U. poz. 769),
3. wykonawcę, jeżeli urzędującego członka jego organu zarządzającego lub nadzorczego, wspólnika spółki w spółce jawnej lub partnerskiej albo komplementariusza w spółce komandytowej lub komandytowo-akcyjnej lub prokurenta prawomocnie skazano za przestępstwo, o którym mowa w pkt 2,
4. wykonawcę, wobec którego wydano prawomocny wyrok sądu lub ostateczną decyzję administracyjną o zaleganiu z uiszczeniem podatków, opłat lub składek na ubezpieczenia społeczne lub zdrowotne, chyba że wykonawca dokonał płatności należnych podatków, opłat lub składek na ubezpieczenia społeczne lub zdrowotne wraz z odsetkami lub grzywnami lub zawarł wiążące porozumienie w sprawie spłaty tych należności,
5. wykonawcę, który w wyniku zamierzonego działania lub rażącego niedbalstwa wprowadził zamawiającego w błąd przy przedstawieniu informacji, że nie podlega wykluczeniu, spełnia warunki udziału w postępowaniu lub obiektywne i niedyskryminacyjne kryteria, zwane dalej „kryteriami selekcji”, lub który zataił te informacje lub nie jest w stanie przedstawić wymaganych dokumentów,
6. wykonawcę, który w wyniku lekkomyślności lub niedbalstwa przedstawił informacje wprowadzające w błąd zamawiającego, mogące mieć istotny wpływ na decyzje podejmowane przez zamawiającego w postępowaniu o udzielenie zamówienia,



STAROSTWO POWIATOWE W ZAKOPANEM

✉ ul. Chramcówki 15, 34-500 Zakopane
☎ tel. (+48 18) 20-17-100 🌐 <http://www.powiat.tatry.pl>
☎ fax (+48 18) 20-17-104 ✉ e-mail: zp@powiat.tatry.pl

Znak sprawy: ZP.272.14.2017

7. wykonawcę, który bezprawnie wpływał lub próbował wpłynąć na czynności zamawiającego lub pozyskać informacje poufne, mogące dać mu przewagę w postępowaniu o udzielenie zamówienia,
8. wykonawcę, który brał udział w przygotowaniu postępowania o udzielenie zamówienia lub którego pracownik, a także osoba wykonująca pracę na podstawie umowy zlecenia, o dzieło, agencyjnej lub innej umowy o świadczenie usług, brał udział w przygotowaniu takiego postępowania, chyba że spowodowane tym zakłócenie konkurencji może być wyeliminowane w inny sposób niż przez wykluczenie wykonawcy z udziału w postępowaniu,
9. wykonawcę, który z innymi wykonawcami zawarł porozumienie mające na celu zakłócenie konkurencji między wykonawcami w postępowaniu o udzielenie zamówienia, co zamawiający jest w stanie wykazać za pomocą stosownych środków dowodowych,
10. wykonawcę będącego podmiotem zbiorowym, wobec którego sąd orzekł zakaz ubiegania się o zamówienia publiczne na podstawie ustawy z dnia 28 października 2002 r. o odpowiedzialności podmiotów zbiorowych za czyny zabronione pod groźbą kary (Dz. U. z 2015 r. poz. 1212, 1844 i 1855 oraz z 2016 r. poz. 437 i 544),
11. wykonawcę, wobec którego orzeczono tytułem środka zapobiegawczego zakaz ubiegania się o zamówienia publiczne,
12. wykonawców, którzy należąc do tej samej grupy kapitałowej, w rozumieniu ustawy z dnia 16 lutego 2007 r. o ochronie konkurencji i konsumentów (Dz. U. z 2015 r. poz. 184, 1618 i 1634), złożyli odrębne oferty, oferty częściowe lub wnioski o dopuszczenie do udziału w postępowaniu, chyba że wykażą, że istniejące między nimi powiązania nie prowadzą do zakłócenia konkurencji w postępowaniu o udzielenie zamówienia.

Ponadto zamawiający przewiduje możliwość wykluczenia wykonawcy w sytuacji:

1. w stosunku do którego otwarto likwidację, w zatwierdzonym przez sąd układzie w postępowaniu restrukturyzacyjnym jest przewidziane zaspokojenie wierzycieli przez likwidację jego majątku lub sąd zarządził likwidację jego majątku w trybie art. 332 ust. 1 ustawy z dnia 15 maja 2015 r. – Prawo restrukturyzacyjne (Dz. U. z 2015 r. poz. 978, 1259, 1513, 1830 i 1844 oraz z 2016 r. poz. 615) lub którego upadłość ogłoszono, z wyjątkiem wykonawcy, który po ogłoszeniu upadłości zawarł układ zatwierdzony prawomocnym postanowieniem sądu, jeżeli układ nie przewiduje zaspokojenia wierzycieli przez likwidację majątku upadłego, chyba że sąd zarządził likwidację jego majątku w trybie art. 366 ust. 1 ustawy z dnia 28 lutego 2003 r. – Prawo upadłościowe (Dz. U. z 2015 r. poz. 233, 978, 1166, 1259 i 1844 oraz z 2016 r. poz. 615).

Wykonawca ubiegający się o przedmiotowe zamówienie musi spełniać również warunki udziału w postępowaniu dotyczące:

1. W celu potwierdzenia spełniania przez wykonawcę warunków udziału w postępowaniu dotyczących zdolności technicznej lub zawodowej:
 - 1) wykonawca spełni warunek jeżeli wykaże, że posiada niezbędną wiedzę i doświadczenie, tj. w okresie ostatnich 3 lat przed upływem terminu składania ofert, a jeżeli okres prowadzenia działalności jest krótszy – w tym okresie wykonał a w przypadku świadczeń okresowych lub ciągłych również wykonuje, co najmniej jedną usługę kompleksowego zimowego utrzymania dróg na drogach o kategorii nie niższej niż powiatowe, która trwała nieprzerwanie przez okres całego sezonu zimowego a jej wartość wynosiła minimum 100.000,00 zł brutto (słownie złotych: sto tysięcy),
 - 2) wykonawca spełni warunek jeżeli wykaże, że dysponuje składając ofertę cenową na świadczenie usług kompleksowego zimowego utrzymania dróg w zakresie:
 - ✓ Zadania – Nr 1:
 - zestawami roboczymi: samochodami wyposażonymi w pług oraz piaskarkę o pojemności minimum 4,0 m³ – w ilość 4 sztuk,
 - pługiem wirowym – w ilość 1 sztuki,



STAROSTWO POWIATOWE W ZAKOPANEM

✉ ul. Chramcówki 15, 34-500 Zakopane
☎ tel. (+48 18) 20-17-100 🌐 <http://www.powiat.tatry.pl>
☎ fax (+48 18) 20-17-104 ✉ e-mail: zp@powiat.tatry.pl

Znak sprawy: ZP.272.14.2017

- pojazdem przeznaczonym do odśnieżania chodników o masie do 2,0 ton i szerokości umożliwiającej pracę na chodniku – w ilość 1 sztuki,
- samochodami samowyładowczymi o ładowności 8-28 Mg – w ilość 2 sztuk,
- ładowarką (wykorzystaną do załadunku śniegu na samochody) – w ilość 1 sztuki.
- ✓ Zadania – Nr 2:
 - zestawami roboczymi: samochodami wyposażonymi w pług oraz piaskarkę o pojemności minimum 4,0 m³ – w ilość 3 sztuk,
 - pługiem wirowym – w ilość 1 sztuki,
 - pojazdem przeznaczonym do odśnieżania chodników o masie do 2,0 ton i szerokości umożliwiającej pracę na chodniku – w ilość 1 sztuki,
 - samochodami samowyładowczymi o ładowności 8-28 Mg – w ilość 2 sztuk,
 - ładowarką (wykorzystaną do załadunku śniegu na samochody) – w ilość 1 sztuki.
- ✓ Zadania – Nr 3:
 - zestawami roboczymi: samochodami wyposażonymi w pług oraz piaskarkę o pojemności minimum 4,0 m³ – w ilość 2 sztuk,
 - pługiem wirowym – w ilość 1 sztuki,
 - pojazdem przeznaczonym do odśnieżania chodników o masie do 2,0 ton i szerokości umożliwiającej pracę na chodniku – w ilość 1 sztuki,
 - samochodami samowyładowczymi o ładowności 8-28 Mg – w ilość 2 sztuk,
 - ładowarką (wykorzystaną do załadunku śniegu na samochody) – w ilość 1 sztuki..

Oświadczam, że zachodzą w stosunku do mnie podstawy wykluczenia z postępowania na podstawie art. ustawy Pzp (podać mającą zastosowanie podstawę wykluczenia spośród wymienionych w art. 24 ust. 1 pkt 13-14, 16-20 lub art. 24 ust. 5 ustawy Pzp). Jednocześnie oświadczam, że w związku z ww. okolicznością, na podstawie art. 24 ust. 8 ustawy Pzp podjąłem następujące środki naprawcze:

.....
.....
.....

Informacja w związku z poleganiem na zasobach innych podmiotów

Oświadczam, że w celu wykazania spełniania warunków udziału w postępowaniu, określonych przez zamawiającego w punkcie 10 przedmiotowej SIWZ polegam na zasobach następującego/ych podmiotu/ów:

1.

w następującym zakresie:

2.

następującym zakresie:

(wskazać podmiot i określić odpowiedni zakres dla wskazanego podmiotu)

Oświadczenie dotyczące podmiotu, na którego zasoby powołuje się wykonawca

Oświadczam, że w stosunku do następującego/ych podmiotu/tów, na którego/ych zasoby powołuję się w niniejszym postępowaniu, tj.:

(podać pełną nazwę/firmę, adres, a także w zależności od podmiotu: NIP/PESEL, KRS/CEiDG) **nie zachodzą podstawy wykluczenia z postępowania o udzielenie zamówienia.**



STAROSTWO POWIATOWE W ZAKOPANEM

✉ ul. Chramcówki 15, 34-500 Zakopane
☎ tel. (+48 18) 20-17-100 🌐 <http://www.powiat.tatry.pl>
☎ fax (+48 18) 20-17-104 📧 e-mail: zp@powiat.tatry.pl

Znak sprawy: ZP.272.14.2017

Oświadczenie dotyczące podwykonawcy niebędącego podmiotem, na którego zasoby powołuje się wykonawca

Oświadczam, że w stosunku do następującego/ych podmiotu/tów, będącego/ych
podwykonawcą/ami:

(podać pełną nazwę/firmę, adres, a także w zależności od podmiotu: NIP/PESEL, KRS/CEiDG) **nie zachodzą
podstawy wykluczenia z postępowania o udzielenie zamówienia.**

OŚWIADCZENIE DOTYCZĄCE PODANYCH INFORMACJI

Oświadczam, że wszystkie informacje podane w powyższych oświadczeniach są aktualne i zgodne
z prawdą oraz zostały przedstawione z pełną świadomością konsekwencji wprowadzenia
zamawiającego w błąd przy przedstawianiu informacji.

.....
Pieczęć Wykonawcy

.....
Data i podpis upoważnionego przedstawiciela Wykonawcy



STAROSTWO POWIATOWE W ZAKOPANEM

✉ ul. Chramcówki 15, 34-500 Zakopane
☎ tel. (+48 18) 20-17-100 🌐 <http://www.powiat.tatry.pl>
☎ fax (+48 18) 20-17-104 ✉ e-mail: zp@powiat.tatry.pl

Znak sprawy: ZP.272.14.2017

Załącznik nr 3 do SIWZ

WYKAZ WYKONANYCH LUB WYKONYWANYCH USŁUG

Przystępując do postępowania pn.: „Kompleksowe zimowe utrzymanie dróg oraz świadczenie usług sprzętowych związanych z zimowym utrzymaniem dróg powiatowych na terenie Powiatu Tatrzańskiego w sezonie zimowym 2017/2018”

Działając w imieniu wykonawcy:

.....

.....

.....

(podać nazwę i adres wykonawcy)

Składam wykaz usług wykonanych, a w przypadku świadczeń okresowych lub ciągłych również wykonywanych, w okresie ostatnich 3 lat przed upływem terminu składania ofert, a jeżeli okres prowadzenia działalności jest krótszy – w tym okresie, wraz z podaniem ich wartości, przedmiotu, dat wykonania i podmiotów, na rzecz których usługi zostały wykonane, **oraz załączeniem dowodów określających czy te usługi zostały wykonane lub są wykonywane należycie.**

1.	Nazwa (Wykonawcy) podmiotu wykazującego spełnianie warunku	
	Podmiot, na rzecz którego usługa została wykonana	
	Elementy, które winna zawierać wykonana usługa	Czy zamówienie dotyczyło wykonania usługi kompleksowego zimowego utrzymania dróg na drogach o kategorii nie niższej niż powiatowe, która trwała nieprzerwanie przez okres całego sezonu zimowego a jej wartość wynosiła co najmniej 100.000,00 zł brutto? TAK / NIE*
	Wartość usługi	
	Czas realizacji początek i koniec (d/m/r)	

* Niepotrzebne skreślić

OŚWIADCZENIE DOTYCZĄCE PODANYCH INFORMACJI

Oświadczam, że wszystkie informacje podane w niniejszym oświadczeniu są zgodne z prawdą oraz zostały przedstawione z pełną świadomością konsekwencji wprowadzenia zamawiającego w błąd przy przedstawianiu informacji.

..... Pieczęć Wykonawcy Data i podpis upoważnionego przedstawiciela Wykonawcy
----------------------------	--



STAROSTWO POWIATOWE W ZAKOPANEM

✉ ul. Chramcówki 15, 34-500 Zakopane
☎ tel. (+48 18) 20-17-100 🌐 <http://www.powiat.tatry.pl>
☎ fax (+48 18) 20-17-104 ✉ e-mail: zp@powiat.tatry.pl

Znak sprawy: ZP.272.14.2017

Załącznik nr 4 do SIWZ

WYKAZ NARZĘDZI, WYPOSAŻENIA ZAKŁADU I URZĄDZEŃ TECHNICZNYCH DOSTĘPNYCH WYKONAWCY USŁUGI

Będąc uczestnikiem postępowania pn.: „Kompleksowe zimowe utrzymanie dróg oraz świadczenie usług sprzętowych związanych z zimowym utrzymaniem dróg powiatowych na terenie Powiatu Tatrzańskiego w sezonie zimowym 2017/2018”

Działając w imieniu wykonawcy:

.....

.....

(podać nazwę i adres wykonawcy)

Składam wykaz narzędzi, wyposażenia zakładu lub urządzeń technicznych dostępnych wykonawcy w celu wykonania zamówienia publicznego wraz z informacją o podstawie do dysponowania tymi zasobami, tj. sprzętem umożliwiającym wykonanie przedmiotu niniejszego zamówienia.

Zadanie – Nr 1

Lp	Rodzaj / nazwa narzędzi, wyposażenia zakładu	Ilość [szt.]	Tytuł posiadania	Dodatkowy opis sprzętu nazwa / typ / model / nr rejestracyjny itp.
1.	Zestaw roboczy: samochód wyposażony w pług oraz piaskarkę o pojemności minimum 4,0 m ³	4	Dysponuję (własny)* Dysponuję (udostępniony)*	
2.	Pług wirowy	1	Dysponuję (własny)* Dysponuję (udostępniony)*	
3.	Pojazd przeznaczony do odśnieżania chodników o masie do 2,0 ton i szerokości umożliwiającej pracę na chodniku	1	Dysponuję (własny)* Dysponuję (udostępniony)*	
4.	Samochód samowładowczy o ładowności 8-28 Mg	2	Dysponuję (własny)* Dysponuję (udostępniony)*	
5.	Ładowarka (wykorzystana do załadunku śniegu na samochody)	1	Dysponuję (własny)* Dysponuję (udostępniony)*	
6.	...		Dysponuję (własny)* Dysponuję (udostępniony)*	
7.	...		Dysponuję (własny)* Dysponuję (udostępniony)*	

* Niepotrzebne skreślić

Zadanie – Nr 2

Lp	Rodzaj / nazwa narzędzi, wyposażenia zakładu	Ilość [szt.]	Tytuł posiadania	Dodatkowy opis sprzętu nazwa / typ / model / nr rejestracyjny itp.
1.	Zestaw roboczy: samochód wyposażony w pług oraz piaskarkę o pojemności minimum 4,0 m ³	3	Dysponuję (własny)* Dysponuję (udostępniony)*	
2.	Pług wirowy	1	Dysponuję (własny)* Dysponuję (udostępniony)*	
3.	Pojazd przeznaczony do odśnieżania chodników o masie do 2,0 ton i szerokości umożliwiającej pracę na	1	Dysponuję (własny)* Dysponuję (udostępniony)*	



STAROSTWO POWIATOWE W ZAKOPANEM

✉ ul. Chramcówki 15, 34-500 Zakopane
☎ tel. (+48 18) 20-17-100 🌐 <http://www.powiat.tatry.pl>
☎ fax (+48 18) 20-17-104 ✉ e-mail: zp@powiat.tatry.pl

Znak sprawy: ZP.272.14.2017

	chodniku			
4.	Samochód samowyładowczy o ładowności 8-28 Mg	2	Dysponuję (własny)* Dysponuję (udostępniony)*	
5.	Ładowarka (wykorzystana do załadunku śniegu na samochody)	1	Dysponuję (własny)* Dysponuję (udostępniony)*	
6.	...		Dysponuję (własny)* Dysponuję (udostępniony)*	
7.	...		Dysponuję (własny)* Dysponuję (udostępniony)*	

* Niepotrzebne skreślić

Zadanie – Nr 3

Lp	Rodzaj / nazwa narzędzi, wyposażenia zakładu	Ilość [szt.]	Tytuł posiadania	Dodatkowy opis sprzętu nazwa / typ / model / nr rejestracyjny itp.
1.	Zestaw roboczy: samochód wyposażony w pług oraz piaskarkę o pojemności minimum 4,0 m ³	2	Dysponuję (własny)* Dysponuję (udostępniony)*	
2.	Pług wirowy	1	Dysponuję (własny)* Dysponuję (udostępniony)*	
3.	Pojazd przeznaczony do odśnieżania chodników o masie do 2,0 ton i szerokości umożliwiającej pracę na chodniku	1	Dysponuję (własny)* Dysponuję (udostępniony)*	
4.	Samochód samowyładowczy o ładowności 8-28 Mg	2	Dysponuję (własny)* Dysponuję (udostępniony)*	
5.	Ładowarka (wykorzystana do załadunku śniegu na samochody)	1	Dysponuję (własny)* Dysponuję (udostępniony)*	
6.	...		Dysponuję (własny)* Dysponuję (udostępniony)*	
7.	...		Dysponuję (własny)* Dysponuję (udostępniony)*	

* Niepotrzebne skreślić

OŚWIADCZENIE DOTYCZĄCE PODANYCH INFORMACJI

Oświadczam, że wszystkie informacje podane w niniejszym oświadczeniu są zgodne z prawdą oraz zostały przedstawione z pełną świadomością konsekwencji wprowadzenia zamawiającego w błąd przy przedstawianiu informacji.

..... Pieczęć Wykonawcy Data i podpis upoważnionego przedstawiciela Wykonawcy
----------------------------	--



STAROSTWO POWIATOWE W ZAKOPANEM

✉ ul. Chramcówki 15, 34-500 Zakopane
☎ tel. (+48 18) 20-17-100 🌐 <http://www.powiat.tatry.pl>
☎ fax (+48 18) 20-17-104 ✉ e-mail: zp@powiat.tatry.pl

Znak sprawy: ZP.272.14.2017

Załącznik nr 5 do SIWZ

OŚWIADCZENIE O PRZYNALEŻNOŚCI LUB BRAKU PRZYNALEŻNOŚCI DO TEJ SAMEJ GRUPY KAPITAŁOWEJ

Będąc uczestnikiem postępowania pn.: „Kompleksowe zimowe utrzymanie dróg oraz świadczenie usług sprzętowych związanych z zimowym utrzymaniem dróg powiatowych na terenie Powiatu Tatrzańskiego w sezonie zimowym 2017/2018”

Działając w imieniu wykonawcy:

.....

.....

.....

(podać nazwę i adres wykonawcy)

W terminie 3 dni od dnia zamieszczenia przez zamawiającego na stronie internetowej pod adresem (www.powiat.tatry.pl) informacji, o której mowa w art. 86 ust. 5 ustawy PZP, przekazuję zamawiającemu niniejszed oświadczenie o przynależności lub braku przynależności do tej samej grupy kapitałowej, o której mowa w art. 24 ust. 1 pkt 23 ustawy PZP.

Po zapoznaniu się z udostępnionymi przez zamawiającego na stronie internetowej informacjami, o których mowa w art. 86 ust. 5 ustawy PZP składam oświadczenie, że przynależę* / nie przynależę* do tej samej grupy kapitałowej, o której mowa w art. 24 ust. 1 pkt 23 ustawy PZP.

* **niepotrzebne skreślić**

Przynależę do tej samej grupy kapitałowej z następującymi Wykonawcami będącymi uczestnikami niniejszego postępowania przetargowego:

- ✓
- ✓

Wraz ze złożeniem oświadczenia, wykonawca może przedstawić dokumenty bądź informacje potwierdzające, że powiązania z innym wykonawcą nie prowadzą do zakłócenia konkurencji w postępowaniu.

OŚWIADCZENIE DOTYCZĄCE PODANYCH INFORMACJI

Oświadczam, że wszystkie informacje podane w niniejszym oświadczeniu są zgodne z prawdą oraz zostały przedstawione z pełną świadomością konsekwencji wprowadzenia zamawiającego w błąd przy przedstawianiu informacji.

.....
Pieczęć Wykonawcy

.....
Data i podpis upoważnionego przedstawiciela Wykonawcy



STAROSTWO POWIATOWE W ZAKOPANEM

✉ ul. Chramcówki 15, 34-500 Zakopane
☎ tel. (+48 18) 20-17-100 🌐 <http://www.powiat.tatry.pl>
☎ fax (+48 18) 20-17-104 ✉ e-mail: zp@powiat.tatry.pl

Znak sprawy: ZP.272.14.2017

Załącznik Nr 6 do SIWZ

PROJEKT UMOWY

UMOWA ZP.273.14.2017

Zawarta w dniu 2017 roku w Zakopanem

p o m i ę d z y:

Powiatem Tatrzańskim reprezentowanym przez **Zarząd Powiatu** mający swą siedzibę w Zakopanem przy ul. Chramcówki 15 w imieniu, którego działają:

- **Starosta Tatrzański** – Piotr Bąk
 - **Wicestarosta Tatrzański** – Jerzy Zacharko
- za kontrasygnatą **Skarbnika Powiatu** – Zofii Garbulińskiej

zwanym dalej „Zamawiającym”

a:

Firmą

reprezentowaną przez:

–

–

zarejestrowaną w

REGON:

NIP

zwaną dalej „Wykonawcą”

łącznie zwanych „Stronami”

W wyniku przeprowadzenia w oparciu o przepisy ustawy – Prawo zamówień publicznych, postępowania o udzielenie zamówienia publicznego Nr ZP.272.14.2017 prowadzonego w trybie przetargu nieograniczonego oraz dokonanego przez Zamawiającego wyboru oferty Wykonawcy została zawarta umowa następującej treści:

§1.

1. Zamawiający zleca, a Wykonawca zobowiązuje się na warunkach określonych w umowie, zgodnie z warunkami ogłoszenia o przetargu nieograniczonym prowadzonym przez Zamawiającego, Specyfikacji Istotnych Warunków Zamówienia, zwanej dalej „SIWZ” oraz złożoną przez Wykonawcę ofertą przetargową, do świadczenia usługi, zwanej dalej „Usługą”, polegającej na kompleksowym zimowym utrzymaniu niżej wymienionych dróg powiatowych na terenie powiatu tatrzańskiego w sezonie zimowym 2017/2018 oraz realizacji innych czynności wskazanych w umowie.
2. Usługa w zakresie kompleksowego zimowego utrzymania dróg powiatowych obejmuje:
 - 1) Czynności związane z zimowym utrzymaniem dróg, zwane dalej „ZUD”, polegać będą na odśnieżaniu dróg poprzez mechaniczne usuwanie śniegu z jezdni, poboczy i chodników oraz zwalczaniu śliskości zimowej, polegającej na zapobieganiu



STAROSTWO POWIATOWE W ZAKOPANEM

✉ ul. Chramcówki 15, 34-500 Zakopane
☎ tel. (+48 18) 20-17-100 🌐 <http://www.powiat.tatry.pl>
☎ fax (+48 18) 20-17-104 ✉ e-mail: zp@powiat.tatry.pl

Znak sprawy: ZP.272.14.2017

i usuwaniu wszystkich jej postaci za pomocą materiału uszorstniającego i/lub środków chemicznych zgodnych z obowiązującymi przepisami, a także na ręcznym odśnieżaniu i posypywaniu miejsc w rejonie małej architektury, deptaka oraz schodów estakady południowej ulicy Powstańców Śląskich,

- 2) Czynności związane z pozimowym mechanicznym i ręcznym sprzątnięciem dróg (Zadania Nr 1, Nr 2 i Nr 3),
- 3) Czynności związane z załadunkiem i wywozem śniegu (Zadanie Nr 1, Nr 2 i Nr 3).
3. Świadcząc Usługę w zakresie ZUD Wykonawca jest zobowiązany również odśnieżać zatoki postojowe oraz przystankowe, miejsca manewrowe służące do zawracania środków komunikacji publicznej oraz ciągi pieszce, pieszo – rowerowe, bezpieczniki i gzymsy na mostach i estakadach.
4. W związku z realizacją Usługi Wykonawca, o ile umowa tak stanowi, zobowiązany jest na własny koszt do dostarczenia i ustawienia, a następnie usunięcia, zasłon przeciwśnieżnych, na zasadach określonych umową.
5. Świadczona Usługa (w rozbiciu na jednostkowe zadania) obejmuje:

ZADANIE – Nr 1

CZĘŚĆ I Kompleksowe zimowe utrzymanie dróg

Lp	Nr drogi	Nazwa drogi	Długość odcinka [km]	Od km	Do km	Pow. jezdni [tys. m ²]	Standard	Uwagi
1.	1656K	ul. Powstańców Śląskich – jezdnia i parking oraz Estakada Północna	1,970	0+000	1+970	26,45	I	Wywożenie śniegu z chodników na bieżąco zgodnie z czasem reakcji określonym w standardzie drogi
2.	1656K	ul. Powstańców Śląskich Estakada Południowa - deptak	0,420	0+000	0+420	3,60	III	Ciąg pieszcy – (chodnik oraz schody) Estakady południowej utrzymywane na bieżąco z czasem reakcji określonym w standardzie I
3.	Droga wewnętrzna	Droga wewnętrzna od ul. Chramcówki do ul. Szymony i parkingi przy siedzibie Starostwa Powiatowego w Zakopanem	0,510	0+000	0+510	7,26	II	W przypadku wystąpienia opadów nocnych odśnieżanie drogi i parkingów winno być zakończone do godz. 6 ³⁰
4.	Droga wewnętrzna	Droga wewnętrzna boczna od ul. Gładkie – dojazd do parkingu Szpitala Specjalistycznego Chorób Płuc im. dr O. Sokołowskiego	0,165	0+000	0+165	0,495	II	W przypadku wystąpienia opadów nocnych odśnieżanie drogi i parkingów winno być zakończone do godz. 6 ³⁰ .



STAROSTWO POWIATOWE W ZAKOPANEM

☒ ul. Chramcówki 15, 34-500 Zakopane
☎ tel. (+48 18) 20-17-100 🌐 <http://www.powiat.tatry.pl>
☎ fax (+48 18) 20-17-104 ✉ e-mail: zp@powiat.tatry.pl

Znak sprawy: ZP.272.14.2017

Lp	Nr drogi	Nazwa drogi	Długość odcinka [km]	Od km	Do km	Pow. jezdni [tys. m ²]	Standard	Uwagi
5.	1648K	ul. Balzera w m. Zakopane	5,120	0+000	5+120	38,48	I	Odcinek od skrzyżowania z Drogą do Olczy do skrzyżowania z drogą gminna na Murzasichle. Parkingi utrzymywane na bieżąco zgodnie z czasem reakcji określonym w standardzie drogi.
6.	1648K	Zakopane - Wierch Porońca	9,520	0+000	9+520	52,80	I	Odcinek od skrzyżowania na Murzasichle do ronda na W. Porońca Parkingi utrzymywane na bieżąco zgodnie z czasem reakcji określonym w standardzie drogi
7.	1649K	Łysa Polana - Morskie Oko	1,500	0+000	1+500	9,00	II	Odcinek od ronda na Łysej Polanie do parkingu na Palenicy Białczańskiej Parkingi oraz ciągi piesze utrzymywane na bieżąco zgodnie z czasem reakcji określonym w standardzie drogi
8.	1649K	Łysa Polana - Morskie Oko	6,890	1+500	8+390	41,34	III	Odcinek od parkingu na Palenicy Białczańskiej do Włosienicy

Wszystkie obiekty mostowe znajdujące się w ciągach wyżej wymienionych dróg, w zakresie ciągów pieszych, pieszo – rowerowych, bezpieczników i gzymsów należy odśnieżać na bieżąco zaraz po ustaniu opadów śniegu. Wykonawca winien również zapewnić pracowników do ręcznego odśnieżania mostów z miejsc niedostępnych dla jednostek sprzętowych. Chodniki wyszczególnione do zimowego utrzymania winny być odśnieżane na bieżąco, tak by grubość warstwy śniegu nie przekraczała 5 cm i następnie posypywane materiałem uszorstniającym. Czasy rozpoczęcia, zakończenia i reakcji na poszczególne zjawiska winny być zgodne ze standardami przypisanymi dla drogi lub określonymi w Uwagach do standardu dla danej drogi w ciągu której znajduje się chodnik.

Odśnieżanie wyznaczonych chodników

- 1) Zakres prac obejmuje następujące chodniki:
 - a) Droga nr 1656K - ul. Powstańców Śląskich – 1 910,00 mb,
 - b) Droga nr 1648K - ul. O. Balzera w m. Zakopane – 2 750,00 mb,



STAROSTWO POWIATOWE W ZAKOPANEM

✉ ul. Chramcówki 15, 34-500 Zakopane
☎ tel. (+48 18) 20-17-100 🌐 <http://www.powiat.tatry.pl>
☎ fax (+48 18) 20-17-104 ✉ e-mail: zp@powiat.tatry.pl

Znak sprawy: ZP.272.14.2017

c) Droga nr 1648K - ul. O. Balzera w Zakopanem „Cyrhla” – 315,00 mb.

CZĘŚĆ II Pozimowe sprzątanie dróg powiatowych

Zakres prac obejmuje nawierzchnię: jezdni, chodników oraz kap chodnikowych i bezpieczników na obiektach mostowych, w szczególności:

- 1) Droga 1656K – ul. Powstańców Śląskich – jezdnie i parking oraz Estakada Północna i Estakada Południowa – deptak od skrzyżowania z DW 958 do granicy administracyjnej miasta Zakopane – 1970 mb,
- 2) Droga 1648K od skrzyżowania z drogą gminną ul. Droga na Bystre do skrzyżowania z drogą gminną w kierunku miejscowości Murzasichle (Brzeziny) – 5 120 mb,
- 3) Droga wewnętrzna od ul. Chramcówki do ul. Szymony i parkingi przy siedzibie Starostwa Powiatowego w Zakopanem – 510,00 mb,
- 4) Droga wewnętrzna boczna od ul. Gładkie – dojazd do parkingu Szpitala Specjalistycznego Chorób Płuc im. dr O. Sokołowskiego – 165,00 mb,
- 5) Obiekty mostowe w ciągu drogi 1656K:
 - w km 0+066 (estakada północna) w m. Zakopane,
 - w km 0+066 (estakada południowa – deptak) w m. Zakopane,
 - w km 1+150 w m. Zakopane,
- 6) Obiekty mostowe w ciągu drogi 1648K ul. Balzera:
 - w km 1+347 w m. Zakopane,
- 7) Obiekty mostowe w ciągu drogi 1648K Zakopane – Wierch Porońca:
 - w km 1+880 w m. Murzasichle,
 - w km 2+995 w m. Małe Ciche,
- 8) Obiekty mostowe w ciągu drogi 1949K:
 - w km 0+450 w m. Bukowina Tatrzańska,
 - w km 2+020 w m. Bukowina Tatrzańska,
 - w km 4+300 w m. Bukowina Tatrzańska,

CZĘŚĆ III Usługa sprzętowa polegająca na załadunku i wywozie śniegu z obrębu pasa drogowego dróg powiatowych

Zakres prac obejmuje odcinki dróg opisane w CZĘŚCI II pkt 1 – 4 trzykrotnie w terminie obowiązywania umowy.

Uwaga: Zamawiający ilość wywozów określił jako średnią z ostatnich lat, przy czym w zależności od warunków atmosferycznych zamawiający zastrzega sobie możliwość zwiększenia ilości wywozu w ramach dobowego utrzymania.

Wywóz śniegu z pasa drogowego następuje na wezwanie zamawiającego w zakresie i terminie wskazanym w wezwaniu. Zamawiający powiadomi wykonawcę o terminie i miejscu podstawienia sprzętu za pomocą faksu, e-maila lub telefonicznie co zostanie odnotowane w dzienniku zimowego utrzymania w celu potwierdzenia przez zamawiającego. Wykonawca zobowiązany będzie do zorganizowania wywozu i podstawienia sprzętu w ciągu 2 dni od dnia powiadomienia go przez zamawiającego. W informacji o rozpoczęciu wywozu śniegu zamawiający określi termin zakończenia robót, w którym śnieg należy wywieźć. Miejsce składowania śniegu będzie zlokalizowane staraniem własnym Wykonawcy z uwzględnieniem obowiązujących w tym zakresie przepisów prawa. Wykonawca winien również zapewnić pracowników do ręcznego usunięcia i załadunku śniegu z miejsc niedostępnych dla



STAROSTWO POWIATOWE W ZAKOPANEM

☒ ul. Chramcówki 15, 34-500 Zakopane
☎ tel. (+48 18) 20-17-100 🌐 <http://www.powiat.tatry.pl>
☎ fax (+48 18) 20-17-104 ✉ e-mail: zp@powiat.tatry.pl

Znak sprawy: ZP.272.14.2017

ładowarki lub wirnika, a także do prac porządkowych w trakcie i po wywozie śniegu. Koszt usługi sprzętowej polegającej na załadunku i wywozie śniegu z obrębu pasa drogowego wykonawca winien wliczyć w cenę dobowego zimowego utrzymania danej drogi (usługa nie podlega odrębnemu wynagrodzeniu).

ZADANIE – Nr 2

CZĘŚĆ I Kompleksowe zimowe utrzymanie dróg

Lp	Nr drogi	Nazwa drogi	Długość odcinka [km]	Od km	Do km	Pow. jezdni [tys. m ²]	Standard	Uwagi
1.	1653K	Szaflary - Ząb	3,503	7+227	10+730	19,30	II	
2.	1654K	Ząb - Ratułów - Ciche- Chochołów	1,160	0+000	1+160	6,860	II	
3.	1651K	Czarny Dunajec - Poronin	7,347	12+823	20+170	52,80	II	
4.	1650K	Biały Dunajec - Bukowina Tatrzańska	4,250	0+000	4+250	16,55	II	Odcinek od skrzyżowania z drogą krajową nr 47 w B. Dunajcu do ostatnich zabudowań w Gliczarowie Dolnym

Wszystkie obiekty mostowe znajdujące się w ciągach wyżej wymienionych dróg, w zakresie ciągów pieszych, pieszo - rowerowych, bezpieczników i gzymsów należy odśnieżać na bieżąco zaraz po ustaniu opadów śniegu. Wykonawca winien również zapewnić pracowników do ręcznego odśnieżania mostów z miejsc niedostępnych dla jednostek sprzętowych. Chodniki wyszczególnione do zimowego utrzymania winny być odśnieżane na bieżąco, tak by grubość warstwy śniegu nie przekraczała 5 cm i następnie posypywane materiałem uszorstniającym. Czasy rozpoczęcia, zakończenia i reakcji na poszczególne zjawiska winny być zgodne ze standardami przypisanymi dla drogi lub określonymi w Uwagach do standardu dla danej drogi w ciągu której znajduje się chodnik.

Odśnieżanie wyznaczonych chodników

- 1) Zakres prac obejmuje następujące chodniki:
 - a) Droga 1651K Czarny Dunajec – Poronin w m. Nowe Bystre – 1 000,00 mb,
 - b) Droga 1651K Czarny Dunajec – Poronin w m. Ząb – 200,00 mb,
 - c) Droga 1651K Czarny Dunajec – Poronin w m. Suche – 2 980,00 mb,

CZĘŚĆ II Pozimowe sprzątanie dróg powiatowych

Zakres prac obejmuje nawierzchnię: jezdni, chodników oraz kap chodnikowych i bezpieczników na obiektach mostowych, w szczególności:

- 1) Droga 1651K od km 0+630 do km 1+630 w m. Nowe Bystre (chodnik oraz skrzyżowanie w km 1+620) – 1 000,00 mb,
- 2) Droga 1651K od km 3+790 do km 3+990 (obręb skrzyżowania z drogami gminnymi na Gubałówkę oraz Szaflary wraz chodnikiem lewostronnym (w kierunku ośrodka zdrowia w Zębie) – 200,00 mb,



STAROSTWO POWIATOWE W ZAKOPANEM

✉ ul. Chramcówki 15, 34-500 Zakopane
☎ tel. (+48 18) 20-17-100 🌐 <http://www.powiat.tatry.pl>
☎ fax (+48 18) 20-17-104 ✉ e-mail: zp@powiat.tatry.pl

Znak sprawy: ZP.272.14.2017

- 3) Droga 1651K od km 5+060 do km 8+040 (m. Suche do m. Poronin) – 2 980,00 mb,
- 4) Obiekty mostowe w ciągu drogi 1651K:
 - w km 13+584 w m. Nowe Bystre,
 - w km 20+084 w m. Poronin – obiekt tymczasowy stalowy z pomostem drewnianym,
- 5) Obiekty mostowe w ciągu drogi 1650K:
 - w km 0+460 w m. Biały Dunajec.

CZĘŚĆ III Usługa sprzętowa polegająca na załadunku i wywozie śniegu z obrębu pasa drogowego dróg powiatowych

Zakres prac obejmuje odcinki dróg opisane w CZĘŚCI II pkt 1 – 3, trzykrotnie w terminie obowiązywania umowy.

Uwaga: Zamawiający ilość wywozów określił jako średnią z ostatnich lat, przy czym w zależności od warunków atmosferycznych zamawiający zastrzega sobie możliwość zwiększenia ilości wywozu w ramach dobowego utrzymania.

Wywóz śniegu z pasa drogowego następuje na wezwanie zamawiającego w zakresie i terminie wskazanym w wezwaniu. Zamawiający powiadomi wykonawcę o terminie i miejscu podstawienia sprzętu za pomocą faksu, e-maila lub telefonicznie co zostanie odnotowane w dzienniku zimowego utrzymania w celu potwierdzenia przez zamawiającego. Wykonawca zobowiązany będzie do zorganizowania wywozu i podstawienia sprzętu w ciągu 2 dni od dnia powiadomienia go przez zamawiającego. W informacji o rozpoczęciu wywozu śniegu zamawiający określi termin zakończenia robót, w którym śnieg należy wywieźć. Miejsce składowania śniegu będzie zlokalizowane staraniem własnym wykonawcy z uwzględnieniem obowiązujących w tym zakresie przepisów prawa. Wykonawca winien również zapewnić pracowników do ręcznego usunięcia i załadunku śniegu z miejsc niedostępnych dla ładowarki lub wirnika, a także do prac porządkowych w trakcie i po wywozie śniegu. Koszt usługi sprzętowej polegającej na załadunku i wywozie śniegu z obrębu pasa drogowego wykonawca winien wliczyć w cenę dobowego zimowego utrzymania danej drogi (usługa nie podlega odrębnemu wynagrodzeniu). W ramach realizacji Zadania Nr 2 wykonawca zobowiązany jest na własny koszt (tj. w ramach wynagrodzenia określonego zgodnie z przyjętą ofertą wykonawcy w Umowie o realizację usługi kompleksowego zimowego utrzymania dróg) do dostarczenia i ustawienia oraz demontażu zasłon przeciwśnieżnych na długości 2800 mb.

ZADANIE – Nr 3

CZĘŚĆ I Kompleksowe zimowe utrzymanie dróg

Lp	Nr drogi	Nazwa drogi	Długość odcinka [km]	Od km	Do km	Pow. jezdni [tys. m ²]	Standard	Uwagi
1.	1650K	Biały Dunajec - Bukowina Tatrzańska	2,650	5+250	7+900	10,32	II	Odcinek od skrzyżowania z drogą gminną na oś. Żimni do skrzyżowania z drogą powiatową 1647K



STAROSTWO POWIATOWE W ZAKOPANEM

✉ ul. Chramcówki 15, 34-500 Zakopane
☎ tel. (+48 18) 20-17-100 🌐 <http://www.powiat.tatry.pl>
☎ fax (+48 18) 20-17-104 ✉ e-mail: zp@powiat.tatry.pl

Znak sprawy: ZP.272.14.2017

Lp	Nr drogi	Nazwa drogi	Długość odcinka [km]	Od km	Do km	Pow. jezdni [tys. m ²]	Standard	Uwagi
2.	1647K	Gronków - Bukowina Tatrzańska	12,010	1+800	13+810	62,40	I	
3.	1641K	Łapsze Wyżne - Jurgów	4,260	4+895	9+155	23,71	II	

Wszystkie obiekty mostowe znajdujące się w ciągach wyżej wymienionych dróg, w zakresie ciągów pieszych, pieszko - rowerowych, bezpieczników i gzymsów należy odśnieżać na bieżąco zaraz po ustaniu opadów śniegu. Wykonawca winien również zapewnić pracowników do ręcznego odśnieżania mostów z miejsc niedostępnych dla jednostek sprzętowych. Chodniki wyszczególnione do zimowego utrzymania winny być odśnieżane na bieżąco, tak by grubość warstwy śniegu nie przekraczała 5 cm i następnie posypywane materiałem uszorstniającym. Czasy rozpoczęcia, zakończenia i reakcji na poszczególne zjawiska winny być zgodne ze standardami przypisanymi dla drogi lub określonymi w Uwagach do standardu dla danej drogi w ciągu której znajduje się chodnik.

Odśnieżanie wyznaczonych chodników

- 1) Zakres prac obejmuje następujące chodniki:
 - a) Droga nr 1647K Gronków – Bukowina T. w m. Leśnica – Groń – 1 940,00 mb,
 - b) Droga nr 1647K Gronków – Bukowina T. w m. Bukowina T. – 1 680,00 mb,

CZĘŚĆ II Pozimowe sprzątanie dróg powiatowych

Zakres prac obejmuje nawierzchnię: jezdni dróg i chodników oraz jezdni, kap chodnikowych i bezpieczników na obiektach mostowych, w szczególności:

- 1) Droga nr 1647K od km 2+830 do km 4+770 (m. Leśnica – Groń na długości chodnika) – 1940,00 mb,
- 2) Droga nr 1647K od km 11+990 do km 13+670 (m. Bukowina Tatrzańska na długości chodnika) – 1680,00 mb,
- 3) Obiekty mostowe w ciągu drogi 1647K:
 - w km 2+475 w m. Leśnica – Groń,
 - w km 3+450 w m. Leśnica – Groń,
 - w km 5+580 w m. Leśnica – Groń,
 - w km 5+990 w m. Leśnica – Groń,

CZĘŚĆ III Usługa sprzętowa polegająca na załadunku i wywozie śniegu z obrębu pasa drogowego dróg powiatowych

Zakres prac obejmuje odcinki dróg opisane w CZĘŚCI II pkt 1 i 2, trzykrotnie w terminie obowiązywania umowy.

Uwaga: Zamawiający ilość wywozów określił jako średnią z ostatnich lat, przy czym w zależności od warunków atmosferycznych zamawiający zastrzega sobie możliwość zwiększenia ilości wywozu w ramach dobowego utrzymania.

Wywóz śniegu z pasa drogowego następuje na wezwanie zamawiającego w zakresie i terminie wskazanym w wezwaniu. Zamawiający powiadomi wykonawcę o terminie i miejscu podstawienia sprzętu za pomocą faksu, e-maila lub telefonicznie co zostanie odnotowane w dzienniku zimowego utrzymania w celu potwierdzenia przez zamawiającego. Wykonawca



STAROSTWO POWIATOWE W ZAKOPANEM

✉ ul. Chramcówki 15, 34-500 Zakopane
☎ tel. (+48 18) 20-17-100 🌐 <http://www.powiat.tatry.pl>
☎ fax (+48 18) 20-17-104 ✉ e-mail: zp@powiat.tatry.pl

Znak sprawy: ZP.272.14.2017

zobowiązany będzie do zorganizowania wywozu i podstawienia sprzętu w ciągu 2 dni od dnia powiadomienia go przez zamawiającego. W informacji o rozpoczęciu wywozu śniegu zamawiający określi termin zakończenia robót, w którym śnieg należy wywieźć. Miejsce składowania śniegu będzie zlokalizowane staraniem własnym wykonawcy z uwzględnieniem obowiązujących w tym zakresie przepisów prawa. Wykonawca winien również zapewnić pracowników do ręcznego usunięcia i załadunku śniegu z miejsc niedostępnych dla ładowarki lub wirnika, a także do prac porządkowych w trakcie i po wywozie śniegu. Koszt usługi sprzętowej polegającej na załadunku i wywozie śniegu z obrębu pasa drogowego wykonawca winien wliczyć w cenę dobowego zimowego utrzymania danej drogi (usługa nie podlega odrębnemu wynagrodzeniu). W ramach realizacji Zadania Nr 3 wykonawca zobowiązany jest na własny koszt (tj. w ramach wynagrodzenia określonego zgodnie z przyjętą ofertą wykonawcy w Umowie o realizację usługi kompleksowego zimowego utrzymania dróg) do dostarczenia i ustawienia oraz demontażu zasłon przeciwśnieżnych na długości 500 mb.

6. Zamawiający zastrzega, że realizacja usług kompleksowego zimowego utrzymania dróg, o których mowa wyżej musi być wykonywana zgodnie z wymaganiami dotyczącymi standardu zimowego utrzymania dróg (zwanego dalej „ZUD”), według opisu jak niżej:

Lp.	Standard	Opis stanu utrzymania dróg dla danego standardu	Dopuszczalne odstępstwa od standardu (na podstawie pisemnej zgody *)	
			Po ustaniu opadów:	Od stwierdzenia wystąpienia zjawiska
1.	I	Jezdnia i pobocze odśnieżane na całej szerokości. Jezdnia posypywana na całej długości.	Dotyczy jezdni i poboczy: a. śnieg luźny - do 3 godz. b. nie dopuszcza się występowania zasp śnieżnych Dotyczy jezdni: c. śnieg zajeżdżony - może występować warstwa o grubości do 2 cm - do 4 godz. d. błoto pośniegowe - do 4 godz.	- gołoledź - do 3 godz. - szron - do 3 godz. - szadz - do 3 godz. - pośniegowa - do 4 godz. - lodowica - do 4 godz.
2.	II	Jezdnia i pobocze odśnieżane na całej szerokości. Jezdnia posypywana na: - skrzyżowaniach z drogami na odcinkach po 100m z każdej strony, - odcinkach o pochyleniu > 4%, - zakrętach drogi - przystankach autobusowych oraz na odcinkach o długości 100m przed i za przystankiem - innych miejscach ustalonych przez zarządcę drogi	Dotyczy jezdni i poboczy: e. śnieg luźny - do 4 godz. f. zasy, języki śniegowe lokalnie - do 5 godz. Dotyczy jezdni: g. śnieg zajeżdżony - może występować warstwa o grubości do 3 cm - do 5 godz. h. błoto pośniegowe - do 5 godz.	W miejscach wyznaczonych: - gołoledź - do 4 godz. - pośniegowa - do 5 godz. - lodowica - do 5 godz. - inne rodzaje śliskości - do 5 godz.
3.	III	Jezdnia zaśnieżona. Prowadzi się interwencyjne odśnieżanie w zależności od potrzeb. Rozpoczęcie robót następuje do 2 godziny od wydania dyspozycji przez Zamawiającego. Wykonawca winien odśnieżyć drogę na całej szerokości (jezdnia i pobocze) i po odśnieżeniu posypać jezdnię w miejscach ustalonych przez zarządcę drogi	a. luźny - występuje b. zajeżdżony - występuje (warstwa nie przekraczająca grubości 10 cm) c. nabój śnieżny - występuje d. zasy - występują do 48 godz., e. dopuszcza się przerwy w komunikacji do 24 godz.	W miejscach wyznaczonych: - wszystkie rodzaje śliskości po odśnieżeniu do 8 godz. lub do 6 godz. od momentu wydania dyspozycji przez Zamawiającego



STAROSTWO POWIATOWE W ZAKOPANEM

✉ ul. Chramcówki 15, 34-500 Zakopane
☎ tel. (+48 18) 20-17-100 🌐 <http://www.powiat.tatry.pl>
☎ fax (+48 18) 20-17-104 📧 e-mail: zp@powiat.tatry.pl

Znak sprawy: ZP.272.14.2017

(*) Wykonawca jest zobowiązany każdorazowo pisemnie powiadomić zamawiającego o braku możliwości zachowania wymaganego standardu i konieczności zastosowania „dopuszczalnych odstępstw od standardu”, jednocześnie uzasadniając przyczyny takiego stanu. Wówczas zamawiający może wyrazić zgodę na wskazane w tabeli odstępstwa. Wszystkie ustalenia dotyczące zastosowania „dopuszczalnych odstępstw od standardu” wymagają formy pisemnej z podaniem na jakiej drodze (odcinku drogi), w jakim dniu i w jakich godzinach oraz z jakiego powodu nie może być spełniony standard. Zgoda zamawiającego na zastosowanie „dopuszczalnego odstępstwa od standardu” potwierdzona pisemnie (faks, e-mail) nie powoduje naliczania kar za daną dobę utrzymania. Wzór wniosku w sprawie „dopuszczalnych odstępstw od standardu” stanowi załącznik nr 1 do umowy.

Brak pisemnej zgody zamawiającego na wydłużenie doprowadzenia drogi (odcinka drogi) do wymaganego standardu (na zastosowanie „dopuszczalnych odstępstw od standardu”) lub brak zachowania wymaganego stanu utrzymania drogi (albo przekroczenia w zakresie „dopuszczalnych odstępstw od standardu”) skutkują **niezaliczeniem** przez zamawiającego danej doby utrzymania.

Uwaga: Dopuszczalne odstępstwo od standardu należy rozumieć w taki sposób, że czas podany w odstępstwie jest czasem całkowitym odpowiednio od przystąpienia do utrzymania lub wystąpienia zjawiska (czas nie podlega sumowaniu z czasem podstawowej reakcji określonej w poszczególnym standardzie).

Wszystkie mosty leżące w ciągach wyżej wymienionych dróg, w zakresie jezdni, ciągów pieszych, pieszo – rowerowych, bezpieczników i gzymsów winny być odśnieżane na bieżąco. Odśnieżanie mostów, wiaduktów i estakad odbywa się równocześnie z pracami prowadzonymi na ciągu drogowym. Śnieg zalegający jezdnie jest spychany na krawędź jezdni i chodniki, poza bariery ochronne. Na obiektach mostowych miejsca niedostępne dla jednostek sprzętowych winny być odśnieżane ręcznie. Niedopuszczalne jest zsypywanie śniegu na tory kolejowe, drogi, place itp. Należy udrożnić urządzenia odwadniające obiektów mostowych i wiaduktów. Prędkość odśnieżania powinna być tutaj obniżona w stosunku do prędkości odśnieżania na drogach. Wywożenie śniegu z dróg przebiegających przez miasta i inne obszary zabudowane, na terenie których występuje droga o przekroju ulicznym (krawężniki, chodniki) oraz z innych miejsc ustalonych przez zamawiającego odbywa się na polecenie Kontrolującego, w przypadku zalegania dużej ilości śniegu na chodnikach uniemożliwiających poruszanie się pieszych. Na chodnikach wyszczególnionych do zimowego utrzymania nie można dopuścić aby warstwa ubitego śniegu przekraczała 5 cm. Po usunięciu śniegu tereny oczyszczone należy posypać materiałem uszorstniającym. Śnieg należy wywozić w miejsca uzgodnione z władzami lokalnymi. Czas rozpoczęcia, zakończenia i reakcji na poszczególne zjawiska jest taki sam jak w standardzie utrzymania danej drogi, w ciągu której znajduje się chodnik.

7. W ramach realizacji Usługi w zakresie pozimowego sprzątnięcia dróg (odcinków dróg), o których mowa wyżej, Wykonawca zobowiązany jest do:
 - 1) mechanicznego i ręcznego usunięcia z powierzchni jezdni i chodników zanieczyszczeń (zamiatarka drogowa), a następnie ciśnieniowego zmycia całej nawierzchni jezdni (polewaczka),



STAROSTWO POWIATOWE W ZAKOPANEM

✉ ul. Chramcówki 15, 34-500 Zakopane
☎ tel. (+48 18) 20-17-100 🌐 <http://www.powiat.tatry.pl>
☎ fax (+48 18) 20-17-104 ✉ e-mail: zp@powiat.tatry.pl

Znak sprawy: ZP.272.14.2017

- 2) zebrania wszystkich stwierdzonych zanieczyszczeń oraz śmieci z pozostałej części pasa drogowego, tj. chodników, poboczy, kap chodnikowych i bezpieczników mostowych oraz ich wywiezienia,
- 3) mechanicznego oraz ręcznego usunięcia zanieczyszczeń i zmycia nawierzchni deptaka estakady południowej ulicy Powstańców Śląskich (uwaga: podczas zmywania należy uwzględnić fakt, że pod estakadą znajdują się stoiska handlowe).
8. W przypadku pozostawienia zebranych zanieczyszczeń pochodzących ze sprzątnięcia chodników przez właścicieli posesji (posiadaczy) przyległych do pasa drogowego, Wykonawca musi je zebrać i wywieźć w odpowiednie miejsce (zgodnie z obowiązującymi przepisami w zakresie gospodarowania odpadami).
9. Zebranie i wywiezienie zanieczyszczeń oraz śmieci nastąpi przy użyciu sprzętu i transportu Wykonawcy.
10. W interesie Wykonawcy pozostaje znalezienie odpowiedniego miejsca do wywiezienia i składowania zebranych zanieczyszczeń i śmieci. Za wszelkie roszczenia z tytułu nienależytego składowania zebranego materiału odpowiada wyłącznie Wykonawca.
11. Realizacja usługi w zakresie pozimowego sprzątnięcia dróg nastąpi na wezwanie Zamawiającego. Zamawiający powiadomi Wykonawcę o terminie rozpoczęcia realizacji usługi w zakresie pozimowego sprzątnięcia dróg za pomocą faksu, e-maila lub telefonicznie co zostanie odnotowane w dzienniku zimowego utrzymania w celu potwierdzenia przez Zamawiającego.
12. Wykonawca zobowiązany będzie do zorganizowania pozimowego sprzątnięcia dróg w ciągu 5 dni od dnia powiadomienia go przez Zamawiającego i jednocześnie do poinformowania mieszkańców o planowanym terminie wykonania robót porządkowych. W informacji o rozpoczęciu pozimowego sprzątnięcia dróg Zamawiający określi nieprzekraczalny termin zakończenia robót.
13. Niezwłocznie po wykonaniu Usługi w zakresie pozimowego sprzątnięcia dróg Strony przystąpią do jego protokolarnego odbioru. Wykonawca zapewni w swoim zakresie odpowiedni sprzęt, umożliwiającą wykonanie zamówienia w przedmiotowym zakresie.
14. Realizacja Usługi w zakresie wywozu śniegu z pasa drogowego następuje na wezwanie Zamawiającego w zakresie i terminie wskazanym w wezwaniu. Zamawiający powiadomi Wykonawcę o terminie i miejscu podstawienia sprzętu za pomocą faksu, e-maila lub telefonicznie co zostanie odnotowane w dzienniku zimowego utrzymania w celu potwierdzenia przez Zamawiającego.
15. Wykonawca zobowiązany będzie do zorganizowania wywozu i podstawienia sprzętu w ciągu 2 dni od dnia powiadomienia go przez Zamawiającego. W informacji o rozpoczęciu wywozu śniegu Zamawiający określi termin zakończenia robót, w którym śnieg należy wywieźć.
16. Miejsce składowania śniegu będzie zlokalizowane staraniem własnym Wykonawcy z uwzględnieniem obowiązujących w tym zakresie przepisów prawa.
17. Wykonawca dostarczy we własnym zakresie zasłony przeciwśnieżne i zamontuje je w miejscach i na odcinkach wskazanych przez Zamawiającego. W gestii Wykonawcy pozostaje ewentualne uzyskanie zgody właścicieli (posiadaczy) terenów na ustawienie w ich obrębie zasłon przeciwśnieżnych. Ewentualne rozliczenia z tego tytułu obciążają wyłącznie Wykonawcę. Zasłony ustawione zostaną na długości określonej dla danego zadania.



STAROSTWO POWIATOWE W ZAKOPANEM

✉ ul. Chramcówki 15, 34-500 Zakopane
☎ tel. (+48 18) 20-17-100 🌐 <http://www.powiat.tatry.pl>
☎ fax (+48 18) 20-17-104 ✉ e-mail: zp@powiat.tatry.pl

Znak sprawy: ZP.272.14.2017

Wykonawca zobowiązany jest do niezwłocznego zawiadomienia Zamawiającego o wykonaniu obowiązku w zakresie ustawienia jak i zdemontowania zasłon przeciwśnieżnych. Wykonanie tego obowiązku zostanie stwierdzone przez Strony protokołem.

§ 2.

1. Realizacja Usługi w zakresie ZUD obejmuje sezon zimowy 2017/2018, tj. okres od dnia zawarcia niniejszej umowy do 30 kwietnia 2018 roku.
2. Realizacja Usługi w zakresie pozimowego sprzątnia dróg musi nastąpić w ciągu 20 dni od dnia przystąpienia Wykonawcy do sprzątnia. W przypadku wystąpienia dogodnych warunków atmosferycznych Zamawiający zastrzega sobie prawo do zlecenia rozpoczęcia sprzątnia przed 30 kwietnia 2018 roku.
3. Pozimowe sprzątnie zostanie zakończone nie później niż 20 maja 2018 roku. Za datę zakończenia pozimowego sprzątnia Strony przyjmują datę pisemnego zgłoszenia Zamawiającemu przez Wykonawcę wykonania Usługi w tym zakresie.
4. Realizacja Usługi w zakresie załadunku i wywozu śniegu z obrębu pasa drogowego dróg powiatowych w sezonie zimowym 2017/2018, następować będzie na pisemne wezwanie Zamawiającego.
5. Realizacja Usługi w zakresie dostarczenia i ustawienia zasłon przeciwśnieżnych nastąpi do dnia 15 listopada lub w innym terminie wskazanym przez Zamawiającego za pomocą faksu, e-maila lub telefonicznie, co zostanie odnotowane w dzienniku zimowego utrzymania w celu potwierdzenia przez Zamawiającego.
6. Wykonawca zobowiązany jest do usunięcia ustawionych przez siebie zasłon przeciwśnieżnych w okresie końcowym sezonu zimowego tj. od 15 do 30 marca lub w innym terminie wskazanym przez Zamawiającego (wskazanie za pomocą faksu, e-maila lub telefonicznie).

§ 3.

Wykonawca oświadcza, iż przed zawarciem umowy zapoznał się ze wszystkimi warunkami i dokumentacją, które są niezbędne do wykonania Usługi będącej przedmiotem niniejszej umowy bez konieczności ponoszenia przez Zamawiającego jakichkolwiek dodatkowych kosztów i nie wnosi co do nich żadnych zastrzeżeń.

§ 4.

1. Świadczenie przez Wykonawcę Usługi następować będzie przy użyciu minimum:
 - ✓ **Zadanie – Nr 1:**
 - zestawami roboczymi: samochodami wyposażonymi w pług oraz piaskarkę o pojemności minimum 4,0 m³ – w ilość 4 sztuk,
 - pługiem wirowym – w ilość 1 sztuki,
 - pojazdem przeznaczonym do odśnieżania chodników o masie do 2,0 ton i szerokości umożliwiającej pracę na chodniku – w ilość 1 sztuki,
 - samochodami samowyładowczymi o ładowności 8-28 Mg – w ilość 2 sztuk,
 - ładowarką (wykorzystaną do załadunku śniegu na samochody) – w ilość 1 sztuki.
 - ✓ **Zadanie – Nr 2:**
 - zestawami roboczymi: samochodami wyposażonymi w pług oraz piaskarkę o pojemności minimum 4,0 m³ – w ilość 3 sztuk,



STAROSTWO POWIATOWE W ZAKOPANEM

✉ ul. Chramcówki 15, 34-500 Zakopane
☎ tel. (+48 18) 20-17-100 🌐 <http://www.powiat.tatry.pl>
☎ fax (+48 18) 20-17-104 ✉ e-mail: zp@powiat.tatry.pl

Znak sprawy: ZP.272.14.2017

- pługiem wirowym – w ilość 1 sztuki,
 - pojazdem przeznaczonym do odśnieżania chodników o masie do 2,0 ton i szerokości umożliwiającej pracę na chodniku – w ilość 1 sztuki,
 - samochodami samowyładowczymi o ładowności 8-28 Mg – w ilość 2 sztuk,
 - ładowarką (wykorzystaną do załadunku śniegu na samochody) – w ilość 1 sztuki.
- ✓ **Zadanie – Nr 3:**
- zestawami roboczymi: samochodami wyposażonymi w pług oraz piaskarkę o pojemności minimum 4,0 m³ – w ilość 2 sztuk,
 - pługiem wirowym – w ilość 1 sztuki,
 - pojazdem przeznaczonym do odśnieżania chodników o masie do 2,0 ton i szerokości umożliwiającej pracę na chodniku – w ilość 1 sztuki,
 - samochodami samowyładowczymi o ładowności 8-28 Mg – w ilość 2 sztuk,
 - ładowarką (wykorzystaną do załadunku śniegu na samochody) – w ilość 1 sztuki.
2. Przy realizacji usługi w zakresie określonym w ust. 1 Wykonawca musi dysponować jednostkami sprzętowymi podanymi w ust. 1 jako minimum, jednakże w interesie Wykonawcy pozostaje zapewnienie takiej ilości jednostek sprzętowych oraz osób, która zapewni wykonanie Usługi zgodnie z Umową (np. w przypadku awarii jednostki lub silnych i długotrwałych opadów śniegu). Wykonawca winien dysponować pługami odśnieżnymi z lemieszami zarówno stalowymi jak i gumowymi (z tworzywa sztucznego) i dostosowywać użycie sprzętu do panujących warunków - tak aby zachować wymagany standard utrzymania oraz nie powodować uszkodzeń infrastruktury drogowej.
 3. Przy realizacji usługi w zakresie pozimowego sprzątnięcia dróg Wykonawca zapewni odpowiedni sprzęt (co do jakości i ilości), który umożliwi prawidłową realizację Usługi w tym zakresie.
 4. W przypadku uszkodzenia lub awarii jednostki sprzętowej Wykonawca zobowiązuje się do jej natychmiastowej podmiany lub naprawy.
 5. Każdy pojazd wykonujący na drodze prace związane z zimowym utrzymaniem dróg powinien zgodnie z art. 54 ustawy z dnia 20 czerwca 1997 roku – Prawo o ruchu drogowym (j.t. Dz. U. z dnia 27 czerwca 2017 roku, poz. 1260 ze zm.) wysyłać żółte sygnały błyskowe - ostrzegawcze sygnały świetlne błyskowe barwy żółtej samochodowej, widoczne ze wszystkich stron pojazdu z odległości co najmniej 150 m przy dobrej przejrzystości powietrza i niepowodujące oślepiania innych uczestników ruchu oraz odpowiadające odpowiednim warunkom opisanym w rozporządzeniu Ministra Infrastruktury z dnia 31 grudnia 2002 roku w sprawie warunków technicznych pojazdów oraz zakresu ich niezbędnego wyposażenia (j.t. Dz. U. z dnia 15 grudnia 2016 roku, poz. 2022 ze zm.). Natomiast części urządzeń zamontowanych na pojeździe wystające poza obrys pojazdu powinny być oznakowane pasami barwy na przemian białej i czerwonej oraz oświetlone zgodnie z warunkami określonymi w § 39 wyżej wymienionego rozporządzenia.
 6. Ponadto sprzęt winien być po bokach oznakowany nazwą Wykonawcy widoczną z odległości co najmniej 10 metrów przy dobrej przejrzystości powietrza.
 7. Zamawiający zastrzega, że w terminie do 14 dni po podpisaniu umowy dokona kontroli (przeгляdu) jednostek sprzętowych wykazanych w czasie przetargu przez Wykonawcę, a przeznaczonych do realizacji przedmiotowej umowy, co zostanie potwierdzone stosownym



STAROSTWO POWIATOWE W ZAKOPANEM

✉ ul. Chramcówki 15, 34-500 Zakopane
☎ tel. (+48 18) 20-17-100 🌐 <http://www.powiat.tatry.pl>
☎ fax (+48 18) 20-17-104 ✉ e-mail: zp@powiat.tatry.pl

Znak sprawy: ZP.272.14.2017

protokołem. Na dzień kontroli Wykonawca musi przedstawić cały wykazany w ofercie sprzęt sprawny, kompletny, uzbrojony, działający i gotowy do demonstracji oraz uruchomić każdy z pojazdów i wykazać działanie kompletnego pojazdu z uwzględnieniem jego osprzętu (np. pługa, posypywarki).

§ 5.

1. Wykonawca zobowiązuje się do realizacji Usługi starannie i niezwłocznie, zgodnie ze sztuką i obowiązującymi przepisami prawa, Umową, a także zaleceniami i wskazówkami Zamawiającego oraz przy uwzględnieniu swojego doświadczenia w prowadzeniu zimowego utrzymania dróg w terenach górskich, w tym przewidywania możliwych skutków wystąpienia poszczególnych zjawisk. W szczególności należy zaznaczyć, że w czasie opadów śniegu lub wystąpienia innych zjawisk (np. gołoledź, lodowica, śliskość pośniegowa, szadź, szron) Wykonawca zobowiązany jest do utrzymania dróg w wymaganym standardzie w sposób ciągły (tj. odśnieżanie i zwalczanie śliskości trwa całą dobę i może zostać poddane kontroli przez Zamawiającego o każdej porze dnia i nocy) i zgodnie ze sztuką, zatem czasów określonych w odstępstwach dla poszczególnych standardów nie należy traktować jako wskazań dla częstotliwości wyjazdów pojazdów do zimowego utrzymania dróg, bowiem to w gestii Wykonawcy leży dostosowanie logistyki prowadzonych działań do skali zjawiska.
2. Wykonawca zapewni organizację i utrzymanie zaplecza niezbędnego dla realizacji Usługi.
3. W szczególności Wykonawca zapewni we własnym zakresie i na własny koszt miejsca składowe dla sprzętu i materiałów przeznaczonych do realizacji Usługi.
4. Składowanie śniegu zebranego podczas realizacji niniejszej umowy leży w gestii Wykonawcy, bez ponoszenia z tego tytułu kosztów przez Zamawiającego. Zarówno przy wywozie jak i składowaniu śniegu należy uwzględnić zasady ochrony środowiska.
5. Do zwalczania i zapobiegania śliskości zimowej należy zastosować materiały zgodne z obowiązującymi przepisami prawa.
6. Materiał uszorstniający nie może zawierać zanieczyszczeń obcych uniemożliwiających jego równomierne rozrzucenie przy użyciu piaskarek oraz ziaren spłaszczonych jak i o kształtach nieregularnych, które mogą niszczyć opony samochodowe.
7. W gestii Wykonawcy leży dobór rodzaju a także ilość materiału niezbędnego do zwalczania śliskości i utrzymania odpowiednich standardów.
8. Wykonawca niezwłocznie zawiadomi Zamawiającego o wszelkich okolicznościach mogących przeszkodzić prawidłowemu świadczeniu Usługi.

§ 6.

1. W dniu zawarcia umowy Wykonawca otrzyma dziennik zimowego utrzymania dróg, w którym będzie prowadził zapis realizowanych prac w ramach Usługi w zakresie ZUD. W dzienniku muszą być zamieszczane, co najmniej zapisy o: dacie, temperaturze powietrza i warunkach atmosferycznych w czasie wyjazdu samochodu do zimowego utrzymania na drogę oraz powrotu do bazy (z podaniem godziny i minut), godzinach z minutami i miejscu pracy sprzętu (należy podać godzinę z minutami wyjazdu sprzętu z określeniem miejsca pracy oraz godzinę z minutami powrotu sprzętu do bazy) z rozróżnieniem nazw i numerów rejestracyjnych użytych pojazdów, zastosowanych materiałów do zwalczania śliskości oraz ilości każdorazowo wysypanych materiałów, stanie utrzymania dróg i utrudnieniach. Ponadto



STAROSTWO POWIATOWE W ZAKOPANEM

✉ ul. Chramcówki 15, 34-500 Zakopane
☎ tel. (+48 18) 20-17-100 🌐 <http://www.powiat.tatry.pl>
☎ fax (+48 18) 20-17-104 ✉ e-mail: zp@powiat.tatry.pl

Znak sprawy: ZP.272.14.2017

w przypadku wyjazdu zgłoszonego przez pracownika Zamawiającego oraz służby powiatowe, miejskie, gminne (Policja, Straż Pożarna, przedstawiciel miasta, gminy lub wsi – np. sołtys) należy w uwagach zaznaczyć, że był to wyjazd interwencyjny związany z określonym zjawiskiem (np. duża ilość śniegu, nieprzejezdność, śliskość, wypadek drogowy, pożar), zgłoszonym przez określoną osobę (np. pracownik Zamawiającego, dyżurny Policji, Straży Pożarnej, wójt, sołtys, dyżurny Straży Miejskiej lub Gminnej) - z podaniem dokładnego czasu (godzina i minuty) o której nastąpiło zgłoszenie.

2. Rozpoczęcie realizacji Usługi w zakresie ZUD nastąpi na zgłoszenie dokonane przez Wykonawcę faksem, e-mailem lub telefonicznie co zostanie odnotowane w dzienniku zimowego utrzymania w celu potwierdzenia przez Zamawiającego. Jeżeli Zamawiający w ciągu 1 godziny od daty otrzymania zgłoszenia nie sprzeciwi się rozpoczęciu realizacji Usługi w zakresie ZUD, uznaje się, iż Zamawiający wyraził zgodę na rozpoczęcie realizacji Usługi w zakresie ZUD. Zgłoszenie sprzeciwu winno nastąpić faksem, e-mailem lub telefonicznie. Wykonawca odnotowuje ten fakt w dzienniku zimowego utrzymania w celu potwierdzenia przez Zamawiającego. W przypadku stwierdzenia przez Zamawiającego, że Wykonawca dokonał rozpoczęcia realizacji Usługi w zakresie ZUD bez uzasadnionej przyczyny lub z naruszeniem umowy, Wykonawcy z tego tytułu wynagrodzenie nie przysługuje.
3. Zamawiający podczas okresu realizacji Usługi w zakresie ZUD będzie komunikował się z Wykonawcą za pomocą faksu (nr faksu Wykonawcy, nr faksu Zamawiającego, e-miła (e-mail Wykonawcy, e-miła Zamawiającego)) oraz telefonicznie (nr tel. Wykonawcy, nr tel. Zamawiającego)) z zastrzeżeniem ust. 4.
4. W sytuacjach nagłych lub innych wyjątkowych (w szczególności w dniach wolnych od pracy i po godzinach urzędowania), osoba, o której mowa w § 9 Umowy, może za pośrednictwem telefonu wydawać wszelkie polecenia (decyzje) dotyczące ZUD, które zostaną wpisane do dziennika zimowego utrzymania. Wydane polecenie Zamawiający zobowiązany jest potwierdzić Wykonawcy w dzienniku zimowego utrzymania dróg.
5. Wykonawca zobowiązany jest w okresie realizacji Usługi w zakresie ZUD do zapewnienia stałego kontaktu poprzez włączenie faksu przez 24 godziny na dobę, kontrolę poczty e-mail podanej w Umowie oraz kontakt telefoniczny..
6. Wykonawca wyznaczy osobę z jego strony realizującą Usługi z zakresu ZUD, dyżurującą pod nr tel. przez 24 godziny na dobę.
7. Przepisy ust. 3-6 mają odpowiednie zastosowania do realizacji Usługi w zakresie pozimowego sprzątnięcia dróg oraz w zakresie załadunku i usunięcia, bądź tylko usunięcia śniegu z obrębu pasa drogowego dróg.

§ 7.

1. Zamawiający zapłaci Wykonawcy wynagrodzenie zgodnie z przyjętą ofertą w zakresie:
 - 1) Zadania – Nr 1 tj.:
 - a) dobowego zimowego utrzymania drogi powiatowej nr 1656K - ul. Powstańców Śląskich – jezdnia i parking oraz Estakada Północna w wysokości zł brutto (słownie:)) w tym % należnego podatku VAT,



STAROSTWO POWIATOWE W ZAKOPANEM

✉ ul. Chramcówki 15, 34-500 Zakopane
☎ tel. (+48 18) 20-17-100 🌐 <http://www.powiat.tatry.pl>
☎ fax (+48 18) 20-17-104 ✉ e-mail: zp@powiat.tatry.pl

Znak sprawy: ZP.272.14.2017

- b) dobowego zimowego utrzymania drogi powiatowej nr 1656K - ul. Powstańców Śląskich Estakada Południowa – deptak w wysokości zł brutto (słownie:) w tym % należnego podatku VAT,
 - c) dobowego zimowego utrzymania drogi wewnętrznej od ul. Chramcówki do ul. Szymony i parkingi przy siedzibie Starostwa Powiatowego w Zakopanem w wysokości zł brutto (słownie:) w tym % należnego podatku VAT,
 - d) dobowego zimowego utrzymania drogi wewnętrznej – boczna od ul. Gładkie – dojazd do parkingu Szpitala Specjalistycznego Chorób Płuc im. Dr O. Sokołowskiego w wysokości zł brutto (słownie:) w tym % należnego podatku VAT,
 - e) dobowego zimowego utrzymania drogi powiatowej nr 1648K - ul. Balzera w m. Zakopane w wysokości zł brutto (słownie:) w tym % należnego podatku VAT,
 - f) dobowego zimowego utrzymania drogi powiatowej nr 1648K - Zakopane – Wierch Porońca w wysokości zł brutto (słownie:) w tym % należnego podatku VAT,
 - g) dobowego zimowego utrzymania drogi powiatowej nr 1649K - Łysa Polana – Morskie Oko w wysokości zł brutto (słownie:) w tym % należnego podatku VAT,
 - h) dobowego zimowego utrzymania drogi powiatowej nr 1649K - Łysa Polana – Morskie Oko w wysokości zł brutto (słownie:) w tym % należnego podatku VAT,
 - i) pozimowego sprzątnięcia dróg określonych w § 1 ust. 4 umowy w zakresie zadania nr 1 w wysokości zł brutto (słownie:) w tym % należnego podatku VAT
- 2) Zadania – Nr 2 tj.:
- a) dobowego zimowego utrzymania drogi powiatowej nr 1653K - Szaflary - Ząb w wysokości zł brutto (słownie:) w tym % należnego podatku VAT,
 - b) dobowego zimowego utrzymania drogi powiatowej nr 1654K - Ząb – Ratułów – Ciche - Chochołów w wysokości zł brutto (słownie:) w tym % należnego podatku VAT,
 - c) dobowego zimowego utrzymania drogi powiatowej nr 1651K - Czarny Dunajec - Poronin w wysokości zł brutto (słownie:) w tym % należnego podatku VAT,
 - d) dobowego zimowego utrzymania drogi powiatowej nr 1650K - Biały Dunajec – Bukowina Tatrzańska w wysokości zł brutto (słownie:) w tym % należnego podatku VAT,
 - e) pozimowego sprzątnięcia dróg określonych w § 1 ust. 4 umowy w zakresie zadania nr 2 w wysokości zł brutto (słownie:) w tym % należnego podatku VAT
- 3) Zadania – Nr 3 tj.:



STAROSTWO POWIATOWE W ZAKOPANEM

✉ ul. Chramcówki 15, 34-500 Zakopane
☎ tel. (+48 18) 20-17-100 🌐 <http://www.powiat.tatry.pl>
☎ fax (+48 18) 20-17-104 ✉ e-mail: zp@powiat.tatry.pl

Znak sprawy: ZP.272.14.2017

- a) dobowego zimowego utrzymania drogi powiatowej nr 1650K - Biały Dunajec – Bukowina Tatrzańska w wysokości zł brutto (słownie:) w tym % należnego podatku VAT,
 - b) dobowego zimowego utrzymania drogi powiatowej nr 1647K - Gronków – Bukowina Tatrzańska w wysokości zł brutto (słownie:) w tym % należnego podatku VAT,
 - c) dobowego zimowego utrzymania drogi powiatowej nr 1641K - Łapsze Wyżne - Jurgów w wysokości zł brutto (słownie:) w tym % należnego podatku VAT,
 - d) pozimowego sprzątnięcia dróg określonych w § 1 ust. 4 umowy w zakresie zadania nr 3 w wysokości zł brutto (słownie:) w tym % należnego podatku VAT
2. Ostateczna wartość wynagrodzenia Wykonawcy za realizację Usługi w zakresie ZUD nie przekroczy kwoty brutto zł, tj. sumy iloczynów przewidywanego czasu realizacji (zgodnie z formularzem ofertowym) i wartości brutto za dobowe utrzymanie dróg i o których mowa w § 1 ust. 5 umowy.
 3. Wartość wynagrodzenia Wykonawcy za realizację Usługi w zakresie pozimowego sprzątnięcia dróg w zakresie Zadania Nr, nie przekroczy kwoty zł (zgodnie z formularzem ofertowym).
 4. Łącznie wartość Umowy nie może przekroczyć kwoty **zł brutto**.
 5. Z tytułu realizacji Usługi w zakresie określonym w § 1 ust. 3 i 4 umowy, Wykonawcy nie przysługuje wynagrodzenie.

§ 8.

1. Strony rozliczać się będą w oparciu o faktury VAT.
2. Strony ustalają następujące terminy wystawiania i dostarczania faktur przez Wykonawcę:
 - 1) z tytułu realizacji Usługi w zakresie ZUD w okresie od dnia podpisania umowy do dnia 30 listopada – faktura zostanie wystawiona przez Wykonawcę i dostarczona Zamawiającemu w terminie od 01 do 05 grudnia 2017 roku,
 - 2) z tytułu realizacji Usługi w zakresie ZUD w okresie od dnia 01 grudnia do dnia 31 grudnia – faktura zostanie wystawiona przez Wykonawcę i dostarczona Zamawiającemu w terminie od 01 do 05 stycznia 2018 roku,
 - 4) z tytułu realizacji Usługi w zakresie ZUD w okresie od dnia 01 stycznia do dnia 31 stycznia – faktura zostanie wystawiona przez Wykonawcę i dostarczona Zamawiającemu w terminie od 01 do 05 lutego 2018 roku,
 - 5) z tytułu realizacji Usługi w zakresie ZUD w okresie od dnia 01 lutego do dnia 28 lutego – faktura zostanie wystawiona przez Wykonawcę i dostarczona Zamawiającemu w terminie od 01 do 05 marca 2018 roku,
 - 6) z tytułu realizacji Usługi w zakresie ZUD w okresie od dnia 01 marca do dnia 31 marca – faktura zostanie wystawiona przez Wykonawcę i dostarczona Zamawiającemu w terminie od 01 do 05 kwietnia 2018 roku,
 - 7) z tytułu realizacji Usługi w zakresie ZUD w okresie od dnia 01 kwietnia do dnia 30 kwietnia – faktura zostanie wystawiona przez Wykonawcę i dostarczona Zamawiającemu w terminie od 01 do 05 maja 2018 roku,



STAROSTWO POWIATOWE W ZAKOPANEM

✉ ul. Chramcówki 15, 34-500 Zakopane
☎ tel. (+48 18) 20-17-100 🌐 <http://www.powiat.tatry.pl>
☎ fax (+48 18) 20-17-104 ✉ e-mail: zp@powiat.tatry.pl

Znak sprawy: ZP.272.14.2017

- 8) z tytułu realizacji Usługi w zakresie pozimowego sprzątnięcia dróg w zakresie danego zadania – faktura zostanie wystawiona przez Wykonawcę i dostarczona Zamawiającemu po protokolarnym odbiorze Usługi w tym zakresie,
3. Podstawą wystawienia faktury za dany okres rozliczeniowy z tytułu realizacji Usługi w zakresie ZUD - będą zapisy zamieszczone w dzienniku zimowego utrzymania dotyczące wykonanych prac w ramach tej Usługi, zatwierdzone ze strony Zamawiającego przez osobę, o której mowa w § 9 Umowy. Zatwierdzenie następować będzie poprzez zamieszczenie stosownego wpisu przez wspomnianą osobę w dzienniku zimowego utrzymania, opatrzonego jej podpisem.
4. Podstawą do wystawienia faktury za wykonanie Usługi w zakresie pozimowego sprzątnięcia dróg będzie protokół odbioru podpisany przez Zamawiającego i przez Wykonawcę. Wskazany protokół musi również uwzględniać zapisy dotyczące stanu (braku uszkodzeń przez Wykonawcę podczas prowadzenia akcji zimowej) infrastruktury drogowej. Przed wystawieniem wymienionej faktury Wykonawca winien na własny koszt naprawić ewentualne uszkodzenia infrastruktury powstałe podczas prowadzenia akcji zimowej.
5. Strony ustalają, że rozliczenie za wykonane Usługi w zakresie pozimowego sprzątnięcia dróg nastąpi na podstawie faktury wystawionej przez Wykonawcę po zakończeniu sprzątnięcia.
6. Należności Wykonawcy wynikające z wystawionych faktur zostanie uregulowana (przelana) na rachunek Wykonawcy wskazany na fakturze, w terminie do 30 dni od daty otrzymania przez Zamawiającego faktury, pod warunkiem jej zaakceptowania przez Zamawiającego. Termin płatności uważa się za zachowany, jeżeli obciążenie rachunku bankowego Zamawiającego nastąpi w wyżej wymienionym terminie.

§ 9.

1. Zamawiający ustanowi osobę pełniącą nadzór nad realizacją Umowy ze strony Zamawiającego, zwaną dalej Kontrolującym, dyżurującą pod nr tel. przez 24 godziny na dobę.
2. Kontrolujący będzie kontaktował się z Wykonawcą w sprawach związanych z realizacją Usługi oraz będzie dokonywał kontroli realizacji Usługi przez Wykonawcę. Kontrola realizacji Usługi w zakresie ZUD będzie obejmowała przeprowadzanie w wybranych miejscach sprawdzania użytych przez Wykonawcę materiałów i sposobu prowadzenia prac, w tym zachowania przez Wykonawcę standardów opisanych w § 1 ust 6 Umowy.
3. W trakcie trwania umowy ilość sprzętu przedstawionego do wykonania zadania będzie poddawana kontroli. W przypadku stwierdzenia braku danej jednostki sprzętowej w dniu przeprowadzanej kontroli zostanie naliczona kara określona zgodnie z postanowieniami § 13 pkt 8 niniejszej umowy.
4. Kontrola realizacji Usługi w zakresie pozimowego sprzątnięcia dróg będzie obejmowała w szczególności realizację przez Wykonawcę obowiązków wynikających z § 1 ust. 7 i 8 Umowy.
5. Kontrola realizacji Usługi w zakresie usług sprzętowych polegających na załadunku i wywozie śniegu z obrębu pasa drogowego dróg powiatowych będzie obejmowała realizację przez Wykonawcę obowiązków umownych.



STAROSTWO POWIATOWE W ZAKOPANEM

✉ ul. Chramcówki 15, 34-500 Zakopane
☎ tel. (+48 18) 20-17-100 🌐 <http://www.powiat.tatry.pl>
☎ fax (+48 18) 20-17-104 ✉ e-mail: zp@powiat.tatry.pl

Znak sprawy: ZP.272.14.2017

7. Kontrolujący zostanie wyznaczony przez Zamawiającego po zawarciu umowy z Wykonawcą. O osobie Kontrolującego Wykonawca zostanie powiadomiony pisemnie lub za pomocą faksu.
8. W przypadku zmiany Kontrolującego Zamawiający każdorazowo powiadomi Wykonawcę o tym fakcie, w sposób jak w ust. 7.

§ 10.

1. Wykonawca zobowiązany jest do zapewnienia swojej gotowości do świadczenia Usługi w zakresie ZUD od dnia zawarcia umowy do dnia 30 kwietnia. Z tytułu gotowości do prowadzenia Usługi w zakresie ZUD Wykonawcy wynagrodzenie nie przysługuje.
 2. W przypadku braku zjawisk, które powodowałyby konieczność świadczenia Usługi w zakresie ZUD w okresach: od dnia podpisania umowy do dnia 31 grudnia oraz od 01 marca do 30 kwietnia, Zamawiający zastrzega sobie prawo do zawieszenia w tych okresach realizacji Usługi w zakresie ZUD.
 3. W przypadku zawieszenia realizacji Usługi Wykonawcy nie przysługuje wynagrodzenie za okres zawieszenia realizacji Usługi zgodnie z ust. 2.
 4. Wznowienie realizacji zawieszonych Usług w zakresie ZUD nastąpi na zgłoszenie Wykonawcy przesłane faksem Zamawiającemu po uzgodnieniu z Zamawiającym. Wznowienie akcji należy potwierdzić telefonicznie Kontrolującemu. Jeżeli Zamawiający w ciągu 1 godziny od daty otrzymania zgłoszenia nie sprzeciwi się wznowieniu realizacji Usługi w zakresie ZUD, uznaje się, iż Zamawiający wyraził zgodę na wznowienie realizacji Usługi. Zgłoszenie sprzeciwu winno nastąpić za pomocą faksu, e-maila lub telefonicznie co zostanie odnotowane w dzienniku zimowego utrzymania dróg w celu potwierdzenia przez Zamawiającego.
 5. W przypadku braku zjawisk, które powodowałyby konieczność świadczenia Usługi w zakresie ZUD w okresach od 01 stycznia do 28 lutego, Zamawiający może wstrzymać w tych miesiącach realizację Usług w zakresie ZUD. Zawiadomienie o wstrzymaniu realizacji Usługi w zakresie ZUD zostanie przekazane faksem, e-mailem lub telefonicznie co zostanie odnotowane w dzienniku zimowego utrzymania dróg w celu potwierdzenia przez Zamawiającego. Wstrzymanie realizacji Usługi w zakresie ZUD wiąże Strony od następnej doby po dobie w której wysłano do Wykonawcy zawiadomienie o wstrzymaniu. Wykonawcy przysługuje wynagrodzenie równe 25% wartości wynagrodzenia za utrzymanie dobowe dróg wskazanych w Umowie, w okresie wstrzymania realizacji Usługi w zakresie ZUD. W trakcie wstrzymania usługi ZUD Wykonawca jest zobowiązany do przeprowadzenia minimum dwóch patroli dziennie (jeden w godzinach pomiędzy 4:00 a 6:00, drugi w godzinach pomiędzy 18:00 a 20:00) w celu kontroli stanu dróg z wpisaniem do dziennika ZUD informacji o ich stanie.
 6. Wznowienie wstrzymanego świadczenia Usługi w zakresie ZUD nastąpi na zgłoszenie Wykonawcy telefoniczne oraz przesłane faksem Zamawiającemu po uzgodnieniu z Zamawiającym. Jeżeli Zamawiający w ciągu 1 godziny od daty otrzymania zgłoszenia nie sprzeciwi się wznowieniu realizacji Usługi w zakresie ZUD, uznaje się, iż Zamawiający wyraził zgodę na wznowienie realizacji Usługi. Zgłoszenie sprzeciwu zostanie przekazane faksem, e-mailem lub telefonicznie i zostanie odnotowane w dzienniku zimowego utrzymania dróg w celu potwierdzenia przez Zamawiającego.
-



STAROSTWO POWIATOWE W ZAKOPANEM

✉ ul. Chramcówki 15, 34-500 Zakopane
☎ tel. (+48 18) 20-17-100 🌐 <http://www.powiat.tatry.pl>
☎ fax (+48 18) 20-17-104 ✉ e-mail: zp@powiat.tatry.pl

Znak sprawy: ZP.272.14.2017

7. W przypadku stwierdzenia przez Kontrolującego, że Wykonawca dokonał wznowienia realizacji Usługi w zakresie ZUD bez uzasadnionej przyczyny lub z naruszeniem umowy, Wykonawcy nie przysługuje wynagrodzenie z tytułu zrealizowanych prac w ramach ZUD.
9. W przypadku występowania ekstremalnych zjawisk atmosferycznych albo braku możliwości usunięcia śniegu z pasa drogowego z przyczyn niezależnych od Wykonawcy, Zamawiający może na wniosek Wykonawcy dopuścić do odstępstw od ustalonych umową standardów zimowego utrzymania. We wniosku, o którym mowa w zadaniu poprzednim, Wykonawca zobowiązany jest wskazać Zamawiającemu miejsca, przyczynę i charakter odstępstw od określonych w umowie standardów utrzymania. Wniosek ten Wykonawca jest zobowiązany złożyć Zamawiającemu na piśmie wg wzoru (załącznik nr 1 do niniejszej umowy) za pomocą faksu, e-maila lub osobiście. Zgoda Zamawiającego na odstępstwo objęte wnioskiem Wykonawcy zwalnia Wykonawcę od realizacji Usługi zgodnie z określonymi w umowie standardami. W przypadku wspomnianej zgody Zamawiającego Wykonawca zobowiązany jest do realizacji Usługi w zakresie ZUD według wskazówek Zamawiającego, a jej realizacja zgodnie z tymi wskazówkami nie powoduje dla Wykonawcy negatywnych dla niego konsekwencji przewidzianych w umowie.
10. W przypadku stwierdzenia, iż dany odcinek danej drogi nie jest utrzymany w wymaganym w umowie standardzie utrzymania, Zamawiający w ciągu 24 godzin od zakończenia kontroli przypadającej na dany okres dobowy, zawiadomi Wykonawcę za pomocą pisma przesłanego faksem, e-mailem lub telefonicznie co zostanie odnotowane w dzienniku ZUD w celu potwierdzenia przez Zamawiającego o tzw. **NIEZALICZENIU DOBY** w określonym przez Zamawiającego zakresie. Za doby niezaliczone Wykonawcy nie przysługuje wynagrodzenie. Ponadto w przypadku niezaliczenia doby Zamawiający nałoży na Wykonawcę każdorazowo karę umowną w wysokości dwukrotnej stawki dobowego utrzymania danej drogi (odcinka drogi).
11. Jeśli w ciągu 24 godzin od zakończenia doby, w której przeprowadzona została kontrola, Zamawiający nie poinformuje o niezaliczeniu doby, uznaje się, iż kontrolowane drogi (ich odcinki) utrzymane były we właściwym standardzie.
12. Zamawiający zastrzega sobie prawo wezwania Wykonawcy do rozpoczęcia realizacji usługi w zakresie ZUD, w terminie przez siebie wskazanym. Wezwanie to zostanie przesłane Wykonawcy faksem, e-mailem lub telefonicznie co zostanie odnotowane w dzienniku ZUD w celu potwierdzenia przez Zamawiającego.
13. Przed rozpoczęciem realizacji usługi Zamawiający wyznaczy Wykonawcy termin wykonania wspólnego objazdu dróg w celu kontroli infrastruktury drogowej. W przypadku stwierdzenia uszkodzeń infrastruktury np. urządzeń bezpieczeństwa ruchu lub oznakowania należy sporządzić protokół opisujący uszkodzenia.

§ 11.

1. W razie zaistnienia istotnej zmiany okoliczności powodującej, że wykonanie umowy nie leży w interesie publicznym, czego nie można było przewidzieć w chwili zawarcia umowy, Zamawiający może odstąpić od umowy w terminie 30 dni od powzięcia wiadomości o tych okolicznościach.
2. W przypadku, o którym mowa w ust. 1, Wykonawca może żądać wyłącznie wynagrodzenia należnego z tytułu wykonania części umowy. Wykonawcy nie przysługuje odszkodowanie w



STAROSTWO POWIATOWE W ZAKOPANEM

✉ ul. Chramcówki 15, 34-500 Zakopane
☎ tel. (+48 18) 20-17-100 🌐 <http://www.powiat.tatry.pl>
☎ fax (+48 18) 20-17-104 ✉ e-mail: zp@powiat.tatry.pl

Znak sprawy: ZP.272.14.2017

sytuacji odstąpienia od umowy, wskazanej w ust. 1.

§ 12.

1. Zamawiającemu przysługuje prawo odstąpienia od umowy, gdy:
 - 1) zostanie ogłoszona upadłość lub zostanie rozwiązane przedsiębiorstwo Wykonawcy,
 - 2) zostanie wydany nakaz zajęcia całości lub części majątku Wykonawcy,
 - 3) Wykonawca realizuje Usługę wadliwie lub niezgodnie z umową z przyczyn leżących po stronie Wykonawcy.
 - 4) Wykonawca odstąpi (zrezygnuje) od wykonania umowy z przyczyn niezależnych od Zamawiającego.
 - 5) Wykonawca po podpisaniu Umowy nie przedstawi do kontroli wszystkich jednostek sprzętowych zgłoszonych w ofercie do wykonania usługi ZUD lub przedstawione jednostki będą niesprawne.
3. Wykonawcy przysługuje prawo odstąpienia od umowy, gdy Zamawiający odmawia bez uzasadnionej przyczyny odbioru Usługi.
4. Odstąpienie od umowy powinno nastąpić w formie pisemnej pod rygorem nieważności i zawierać uzasadnienie.
5. W przypadku realizacji Usługi przez Wykonawcę niezgodnie z umową, w tym obowiązującymi przepisami i normami technicznymi, uzgodnieniami dokonanyymi w trakcie realizacji umowy, warunkami zamówienia, Zamawiający może nakazać Wykonawcy zaprzestanie wykonywania Usługi i powierzyć poprawienie prac związanych z jej realizacją lub dalsze wykonywanie Usługi innym podmiotom (innym podmiotom) na koszt Wykonawcy.

§ 13.

1. W przypadku niewykonania lub nienależytego wykonania Umowy, Wykonawca zapłaci Zamawiającemu karę umowną w wysokości:
 - 1) 10 % wartości brutto wynagrodzenia określonego w § 7 ust. 4 umowy, jeżeli Zamawiający odstąpi od Umowy z przyczyny wskazanej w § 12 ust. 1 pkt 3) – 5) umowy,
 - 2) 0,5% wartości brutto wynagrodzenia określonego w § 7 ust. 4 umowy, za każdy rozpoczęty dzień opóźnienia Wykonawcy w przystąpieniu do realizacji Usługi w zakresie określonym w § 1 ust. 2 umowy, wynikającego z przyczyn leżących po stronie Wykonawcy,
 - 3) 0,5% wartości brutto wynagrodzenia określonego w § 7 ust. 4 umowy, za każdy rozpoczęty dzień opóźnienia Wykonawcy w zakończeniu realizacji Usługi w zakresie określonym w § 1 ust. 2 pkt. 2) i 3) umowy, wynikającego z przyczyn leżących po stronie Wykonawcy,
 - 4) 0,1% wartości brutto wynagrodzenia określonego w § 7 ust. 4 umowy za brak możliwości kontaktu Zamawiającego z Wykonawcą z przyczyn leżących po stronie Wykonawcy, przekraczający czas 12 godzin od momentu stwierdzenia tego faktu przez Zamawiającego,
 - 6) dwukrotnej stawki dobowego utrzymania danej drogi (odcinka drogi) w przypadku niezaliczenia doby przez Zamawiającego (Kontrolującego),
 - 7) 500,00 złotych za każdy rozpoczęty dzień zwłoki Wykonawcy w realizacji obowiązków



STAROSTWO POWIATOWE W ZAKOPANEM

✉ ul. Chramcówki 15, 34-500 Zakopane
☎ tel. (+48 18) 20-17-100 🌐 <http://www.powiat.tatry.pl>
☎ fax (+48 18) 20-17-104 ✉ e-mail: zp@powiat.tatry.pl

Znak sprawy: ZP.272.14.2017

określonych w § 2 ust. 5 umowy.

- 8) 2.000,00 złotych za każdą brakującą jednostkę w dniu wykonania kontroli sprzętu zgodnie z postanowieniami § 9 pkt. 3 umowy.
2. Kary, o których mowa w ust. 1 pkt 2-3 nie mogą przekroczyć 30% wynagrodzenia łącznego brutto, o którym mowa w § 7 ust. 4 umowy.
3. Zamawiającemu przysługuje prawo potrącania należnych od Wykonawcy kar umownych z wynagrodzenia Wykonawcy.

§ 14.

1. Wykonawca zobowiązany jest wnieść zabezpieczenie należytego wykonania umowy w wysokości 5,0% całkowitego wynagrodzenia umownego brutto, o którym mowa w § 7 ust. 4 umowy.
2. Zabezpieczenie, o którym mowa w ust. 1 Wykonawca wnosi w jednej lub w kilku następujących formach:
 - 1) pieniądzu % wartości zabezpieczenia,
 - 2) poręczeniach bankowych lub poręczeniach spółdzielczej kasy oszczędnościowo-kredytowej, z tym że zobowiązanie kasy jest zawsze zobowiązaniem pieniężnym % wartości zabezpieczenia,
 - 3) gwarancjach bankowych % wartości zabezpieczenia,
 - 4) gwarancjach ubezpieczeniowych % wartości zabezpieczenia,
 - 5) poręczeniach udzielanych przez podmioty, o których mowa w art. 6b ust. 5 pkt 2 ustawy z dnia 9 listopada 2000 r. o utworzeniu Polskiej Agencji Rozwoju Przedsiębiorczości % wartości zabezpieczenia.
3. Zabezpieczenie, o którym mowa w ust. 1 i ust. 2 umowy Wykonawca zobowiązany jest wnieść przed zawarciem umowy.
4. Zabezpieczenie służy pokryciu roszczeń z tytułu niewykonania lub nienależytego wykonania umowy.
5. Zamawiający zwraca zabezpieczenie w terminie 30 dni od dnia wykonania zamówienia i uznania przez zamawiającego za należyte wykonane.

§ 15.

Zamawiający może na zasadach ogólnych dochodzić odszkodowań przewyższających wysokość zastrzeżonych kar umownych.

§ 16.

Żadna ze Stron nie może bez pisemnej zgody drugiej Strony przenieść na osoby trzecie swojej wiarygodności wobec drugiej Strony z tytułu Umowy.

§ 17.

Wykonawca jest odpowiedzialny za wszelkie szkody i straty wynikające z jego działań bądź zaniechań, jak również za wszelkie szkody bądź straty powstałe w wyniku działań bądź zaniechań jego podwykonawców.

§ 18.

Integralną część Umowy stanowią dokumenty wskazane jako załączniki.



STAROSTWO POWIATOWE W ZAKOPANEM

✉ ul. Chramcówki 15, 34-500 Zakopane
☎ tel. (+48 18) 20-17-100 🌐 <http://www.powiat.tatry.pl>
☎ fax (+48 18) 20-17-104 ✉ e-mail: zp@powiat.tatry.pl

Znak sprawy: ZP.272.14.2017

§ 19.

1. Zmiana postanowień zawartej umowy może nastąpić za zgodą obu stron wyrażoną na piśmie w formie aneksu pod rygorem nieważności takiej zmiany tylko i wyłącznie w przypadku, i na zasadach szczegółowo określonych w art. 144 ustawy Prawo zamówień Publicznych oraz niniejszym paragrafie.
2. Niedopuszczalne jest wprowadzenie zmian zawartej umowy niekorzystnych dla Zamawiającego, jeżeli przy ich uwzględnieniu należałoby zmienić treść oferty przetargowej złożonej przez Wykonawcę, z zastrzeżeniem postanowień niniejszego paragrafu.
3. Zamawiający dopuszcza możliwość dokonania zmiany wynagrodzenia określonego w § 7 niniejszej umowy w przypadku zmiany obowiązującej stawki podatku VAT za realizację usług będących przedmiotem niniejszej umowy. W takim przypadku zmiana stawki następuje z dniem wejścia w życie aktu prawnego zmieniającego stawkę podatku VAT, przy czym zmianie ulega cena brutto natomiast cena netto pozostaje bez zmian.
4. Ponadto możliwość zmiany treści umowy może nastąpić w przypadku wystąpienia, którejkolwiek z poniższych okoliczności:
 - 1) Z powodu uzasadnionych zmian w zakresie sposobu wykonania przedmiotu zamówienia proponowanych przez Zamawiającego lub Wykonawcę,
 - 2) Jeżeli nastąpi zmiana przepisów powszechnie obowiązujących mających wpływ na realizację przedmiotu umowy,
 - 3) Jeżeli nastąpi zmiana osób odpowiedzialnych za realizację umowy którejkolwiek ze stron umowy,
 - 4) Jeżeli nastąpi zmiana numerów telefonów, e-maili i faksów którejkolwiek ze stron umowy.

§ 20.

Ewentualne spory wynikłe na tle realizacji Umowy Strony będą rozstrzygać polubownie. W przypadku nie dojścia do porozumienia, spory będą rozstrzygane przez właściwy sąd ze względu na siedzibę Zamawiającego.

§ 21.

W sprawach nieuregulowanych Umową stosuje się przepisy ustawy prawo zamówień publicznych i kodeksu cywilnego.

§ 22.

Umowa sporządzona została w czterech jednobrzmiących egzemplarzach, po dwa dla każdej Stron.

Załączniki:

1. Wzór wniosku w sprawie „dopuszczalnych odstępstw od standardu”,
2. Specyfikacja Istotnych Warunków Zamówienia,
3. Formularz oferta przetargowej złożona przez Wykonawcę.

Zamawiający:

Wykonawca:

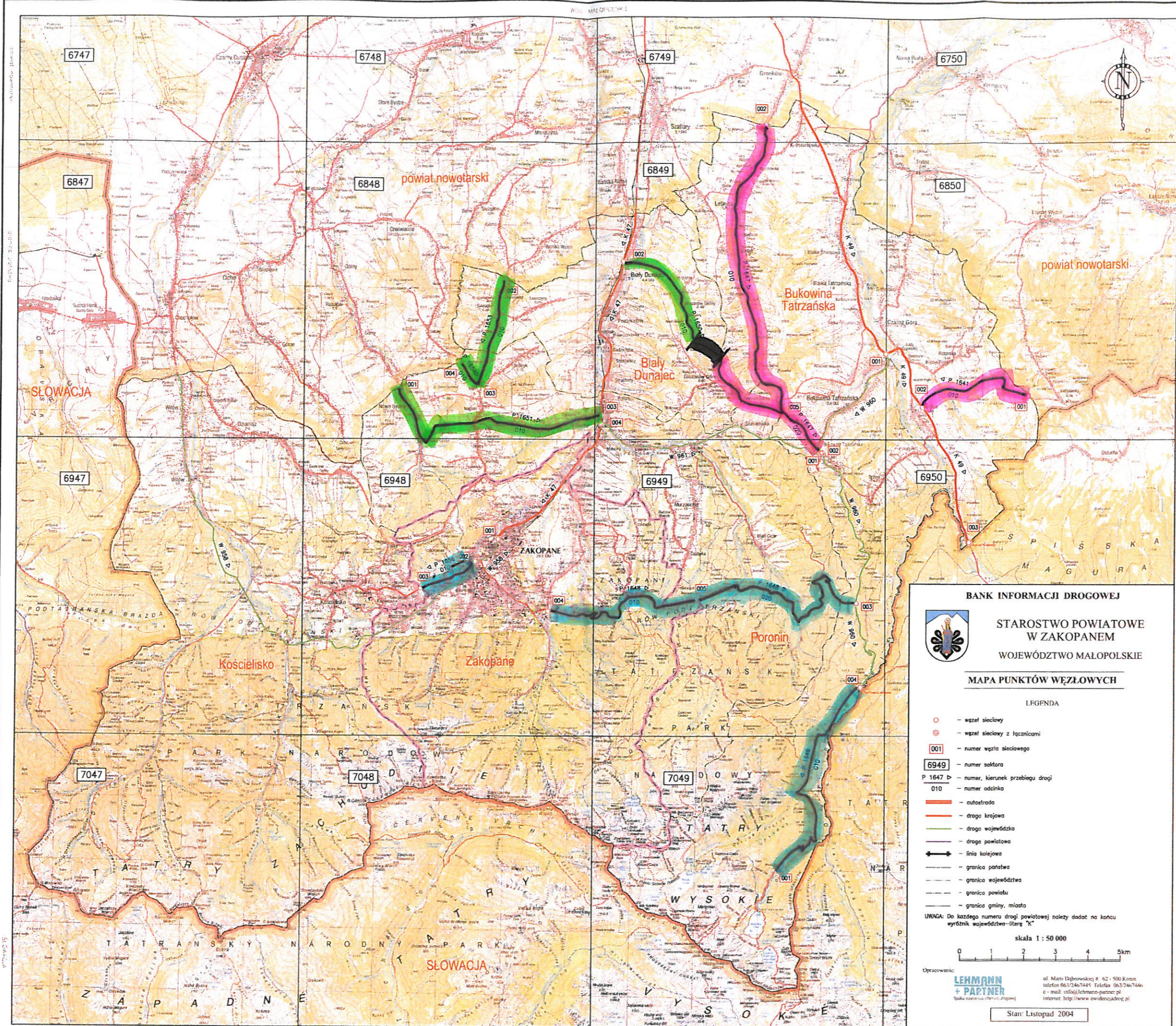

BANK INFORMACJI DROGOWEJ
STAROSTWO POWIATOWE
W ZAKOPANEM
WOJEWÓDZTWO MAŁOPOLSKIE

MAPA PUNKTÓW WĘZŁOWYCH

- LEGENDA
- węzeł sieciowy
 - węzeł sieciowy z łącznicami
 - numer węzła sieciowego
 - numer sektora
 - numer, kierunek przebiegu drogi
 - numer odcinka
 - autostrada
 - droga krajowa
 - droga wojewódzka
 - droga powiatowa
 - linia kolejowa
 - granica państwa
 - granica województwa
 - granica powiatu
 - granica gminy, miasta
- UWAGA: Do każdego numeru drogi powiatowej należy dodać na końcu wyróżnik województwa - literę "K"

skala 1 : 50 000

0 1 2 3 4 5 km

Opracowanie:
LEHMANN + PARTNER
 Spółka z ograniczoną odpowiedzialnością
 ul. Marii Dąbrowskiej 8 62-500 Konin
 telefon 061/2467445 Telefax 061/2467446
 e-mail: info@lehmann-partner.pl
 internet: http://www.cwiodonaczej.pl

Stan: Listopad 2004

ZADANIE NR 1

ZADANIE NR 2

ZADANIE NR 3

ODCINEK DROGI
 WYŁĄCZONY
 Z ZIMOWEGO
 UTRZYMANIA

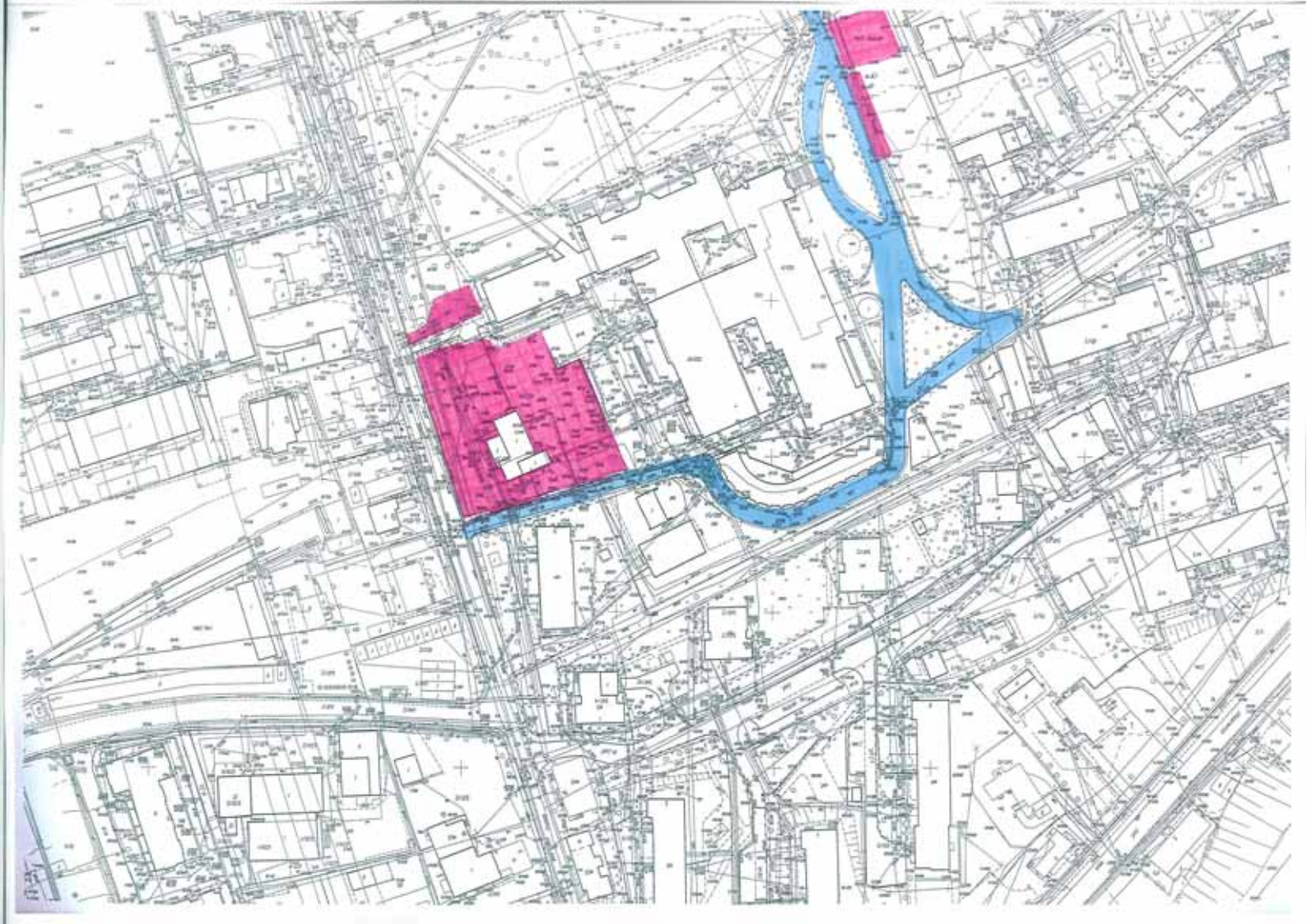
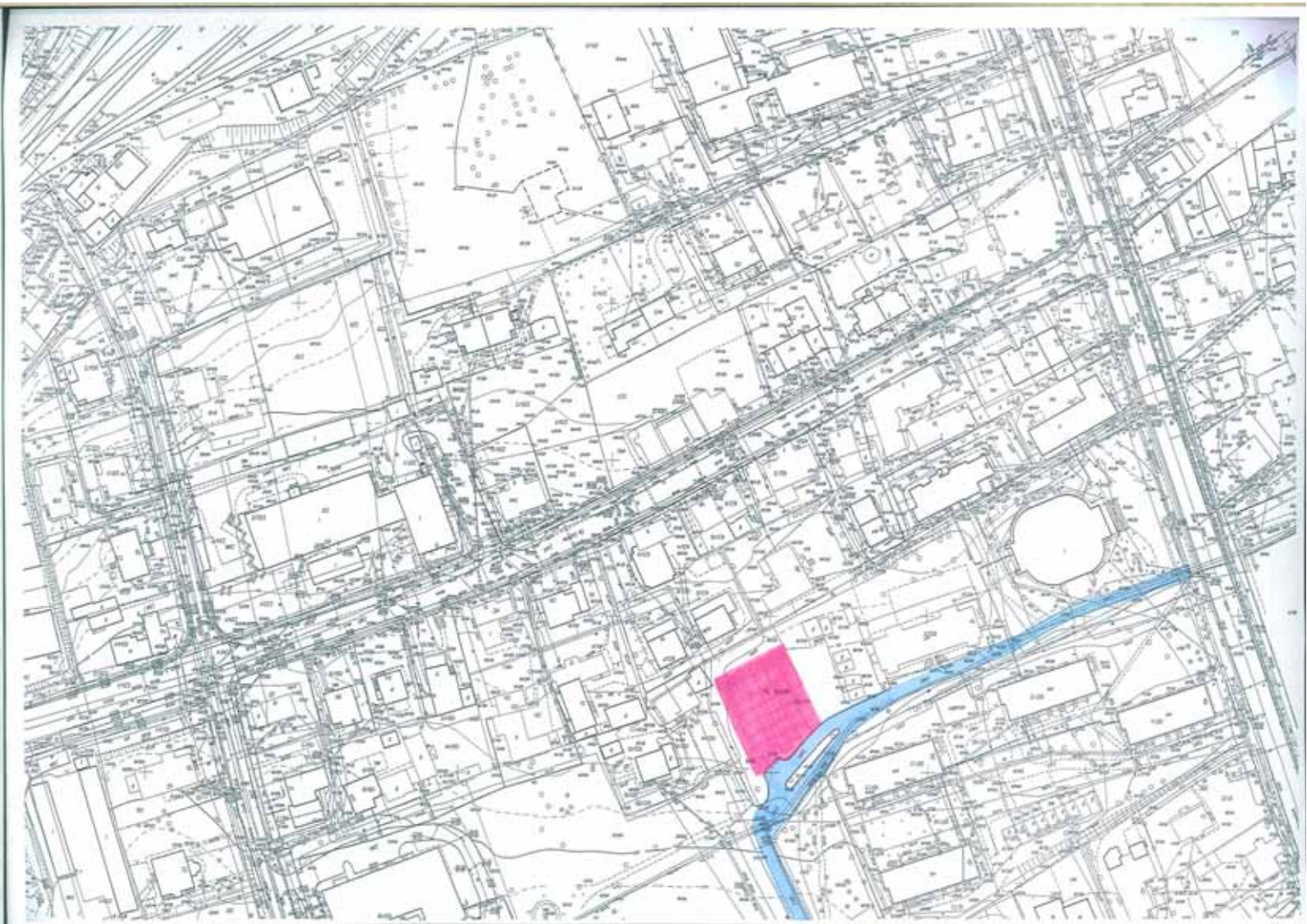

Wniosek

o zastosowanie „dopuszczalnych odstępstw od standardu” dla drogi numer

.....
na odcinku od

do

w dniu,

w godzinach,

z powodu

.....

.....

.....

.....
(data i podpis osoby upoważnionej
ze strony Wykonawcy)

Zgoda Zamawiającego

(osoby, o której mowa w § 9 Umowy)

na zastosowanie „dopuszczalnych odstępstw od standardu” według
wniosku.

(ew. uwagi w przypadku zgody w innym zakresie:

.....

.....

.....

.....
(data i podpis osoby upoważnionej
ze strony Zamawiającego)

(Uwaga: Wszystkie wnioski winny być przechowywane u Zamawiającego i następnie załączone do Dziennika Zimowego Utrzymania)